



แผนพัฒนาท้องถิ่น พ.ศ. ๒๕๖๖ – ๒๕๗๐

ของ

องค์การบริหารส่วนตำบลน้ำตก

สำนักงานปลัดองค์การบริหารส่วนตำบล
องค์การบริหารส่วนตำบลน้ำตก

Namtok Sub-District Administrative Organization

คำนำ

ด้วยระเบียบกระทรวงมหาดไทยว่าด้วยการจัดทำแผนพัฒนาขององค์กรปกครองส่วนท้องถิ่น พ.ศ.๒๕๔๘ แก้ไขเพิ่มเติมถึงฉบับที่ ๒ พ.ศ.๒๕๕๙ ได้ยกเลิก “แผนยุทธศาสตร์การพัฒนา” และ “แผนพัฒนาสามปี” โดยให้จัดทำ “แผนพัฒนาท้องถิ่น” แทน โดยให้เริ่มจัดทำ “แผนพัฒนาท้องถิ่น พ.ศ.๒๕๖๖ - ๒๕๗๐” เป็นแผนพัฒนาท้องถิ่นฉบับแรก เพื่อใช้เป็นกรอบแนวทางในการจัดทำข้อบัญญัติงบประมาณรายจ่ายประจำปี พ.ศ. ๒๕๖๖ - ๒๕๗๐ ขององค์กรปกครองส่วนท้องถิ่น ต่อไป

“แผนพัฒนาท้องถิ่น” หมายความว่า แผนพัฒนาขององค์กรปกครองส่วนท้องถิ่น ที่กำหนดวิสัยทัศน์ ประเด็นยุทธศาสตร์ เป้าประสงค์ ตัวชี้วัด ค่าเป้าหมาย และกลยุทธ์ โดยสอดคล้องกับแผนพัฒนาจังหวัด ยุทธศาสตร์การพัฒนาขององค์กรปกครองส่วนท้องถิ่นในเขตจังหวัด แผนพัฒนาอำเภอ แผนพัฒนาตำบล แผนพัฒนาหมู่บ้านหรือแผนชุมชนอันมีลักษณะเป็นการกำหนดรายละเอียดแผนงาน โครงการพัฒนา ที่จัดทำขึ้นสำหรับปีงบประมาณแต่ละปี ซึ่งมีความต่อเนื่องและเป็นแผนก้าวหน้าและให้หมายความรวมถึงการเพิ่มเติมหรือเปลี่ยนแปลงแผนพัฒนาท้องถิ่น

องค์การบริหารส่วนตำบลน้ำตก หวังเป็นอย่างยิ่งว่าแผนพัฒนาท้องถิ่น พ.ศ. ๒๕๖๖ - ๒๕๗๐ ฉบับนี้ จะได้ใช้เป็นแนวทางการจัดทำงบประมาณประจำปีและตอบสนองความต้องการของประชาชนในเขตองค์การบริหารส่วนตำบลน้ำตกอย่างมีประสิทธิภาพต่อไป

องค์การบริหารส่วนตำบลน้ำตก
งานวิเคราะห์นโยบายและแผน

สารบัญ

เรื่อง	หน้า	
ส่วนที่ ๑	สภาพทั่วไปและข้อมูลพื้นฐาน	๑
ส่วนที่ ๒	ยุทธศาสตร์การพัฒนาขององค์กรปกครองส่วนท้องถิ่น	๘
ส่วนที่ ๓	การนำแผนพัฒนาท้องถิ่นไปสู่การปฏิบัติ	๔๕
ส่วนที่ ๔	การติดตามและประเมินผล	๙๗



ประกาศองค์การบริหารส่วนตำบลน้ำตก
เรื่อง ประกาศใช้แผนพัฒนาท้องถิ่น (พ.ศ. ๒๕๖๖ – ๒๕๗๐)

.....

ตามที่องค์การบริหารส่วนตำบลน้ำตกได้จัดทำแผนพัฒนาท้องถิ่น (พ.ศ. ๒๕๖๖ – ๒๕๗๐) ตามระเบียบกระทรวงมหาดไทยว่าด้วยการจัดทำแผนพัฒนาขององค์กรปกครองส่วนท้องถิ่น พ.ศ. ๒๕๔๘ และแก้ไขเพิ่มเติมถึง (ฉบับที่ ๓) พ.ศ. ๒๕๖๑ โดยได้ผ่านการพิจารณาให้ความเห็นชอบในการประชุมสภาองค์การบริหารส่วนตำบลน้ำตก สมัยวิสามัญ สมัยที่ ๒ ประจำปี พ.ศ. ๒๕๖๔ เมื่อวันที่ ๒๓ กันยายน พ.ศ. ๒๕๖๔

อาศัยอำนาจตามระเบียบกระทรวงมหาดไทยว่าด้วยการจัดทำแผนพัฒนาขององค์กรปกครองส่วนท้องถิ่น (ฉบับที่ ๒) พ.ศ. ๒๕๕๙ ข้อ ๑๗ จึงขอประกาศใช้แผนพัฒนาท้องถิ่น พ.ศ. ๒๕๖๖ – ๒๕๗๐ เพื่อใช้เป็นแนวทางในการพัฒนาองค์การบริหารส่วนตำบลน้ำตก ปีงบประมาณ พ.ศ. ๒๕๖๖ – ๒๕๗๐ ต่อไป รายละเอียดตามเอกสารที่แนบมาพร้อมนี้

จึงประกาศมาเพื่อทราบโดยทั่วกัน

ประกาศ ณ วันที่ ๒๘ กันยายน พ.ศ. ๒๕๖๔

(นายถาวร วงษ์แก้ว)
นายกองค์การบริหารส่วนตำบลน้ำตก



ประกาศองค์การบริหารส่วนตำบลน้ำตก
เรื่อง ประกาศใช้แผนพัฒนาท้องถิ่น (พ.ศ. ๒๕๖๖ – ๒๕๗๐)

.....

ตามที่องค์การบริหารส่วนตำบลน้ำตก ได้จัดทำแผนพัฒนาท้องถิ่น พ.ศ. ๒๕๖๖ – ๒๕๗๐ ตามระเบียบกระทรวงมหาดไทยว่าด้วยการจัดทำแผนพัฒนาขององค์กรปกครองส่วนท้องถิ่น พ.ศ. ๒๕๔๘ และที่แก้ไขเพิ่มเติมถึง (ฉบับที่ ๓) พ.ศ. ๒๕๖๑ โดยได้รับความเห็นชอบ จากคณะกรรมการพัฒนาท้องถิ่น ประชาคมท้องถิ่น และได้รับความเห็นชอบจากการประชุมสภาองค์การบริหารส่วนตำบลน้ำตก สมัยวิสามัญ สมัยที่ ๒ ประจำปี พ.ศ. ๒๕๖๔ เมื่อวันที่ ๒๓ กันยายน พ.ศ. ๒๕๖๔ ไปแล้วนั้น

อาศัยอำนาจตามระเบียบกระทรวงมหาดไทยว่าด้วยการจัดทำแผนพัฒนาขององค์กรปกครองส่วนท้องถิ่น (ฉบับที่ ๒) พ.ศ. ๒๕๕๙ ข้อ ๑๗ จึงขอประกาศใช้แผนพัฒนาท้องถิ่น พ.ศ. ๒๕๖๖ – ๒๕๗๐ เพื่อใช้เป็นแนวทางในการพัฒนาองค์การบริหารส่วนตำบลน้ำตก ปีงบประมาณ พ.ศ. ๒๕๖๖ – ๒๕๗๐ ต่อไป รายละเอียดตามเอกสารที่แนบมาพร้อมนี้

จึงประกาศมาเพื่อทราบโดยทั่วกัน

ประกาศ ณ วันที่ ๒๘ เดือน กันยายน พ.ศ. ๒๕๖๔

(นายถาวร วงษ์แก้ว)
นายกองค์การบริหารส่วนตำบลน้ำตก



ประกาศองค์การบริหารส่วนตำบลน้ำตก
เรื่อง ประกาศใช้แผนพัฒนาสามปี (พ.ศ. 2557 – 2559) เพิ่มเติม

.....

ด้วยองค์การบริหารส่วนตำบลน้ำตก ได้จัดทำแผนพัฒนาสามปี (พ.ศ. 2557 – 2559) เพิ่มเติม โดยผู้บริหารองค์การบริหารส่วนตำบลน้ำตก ได้รายงานต่อสภาองค์การบริหารส่วนตำบลน้ำตก ในการประชุมสภาองค์การบริหารส่วนตำบลน้ำตก สมัยวิสามัญ สมัยที่ 1 ประจำปี พ.ศ. 2557 วันที่ 3 มีนาคม 2557 ทั้งนี้อาศัยระเบียบกระทรวงมหาดไทยว่าด้วยการจัดทำแผนพัฒนาขององค์กรปกครองส่วนท้องถิ่น พ.ศ. 2548

เพื่อให้เป็นไปตามนัยแห่งระเบียบกระทรวงมหาดไทย ว่าด้วยการจัดทำแผนพัฒนาของ องค์กรปกครองส่วนท้องถิ่น พ.ศ. 2548 หมวด 4 ข้อ 22 จึงขอประกาศใช้แผนพัฒนาสามปี (พ.ศ. 2557 – 2559) เพิ่มเติม ขององค์การบริหารส่วนตำบลน้ำตก

จึงประกาศมาเพื่อทราบโดยทั่วกัน

ประกาศ ณ วันที่ 3 เดือน มีนาคม พ.ศ. ๒๕๕๗

(นายถาวร วงษ์แก้ว)

นายกองค์การบริหารส่วนตำบลน้ำตก



ประกาศองค์การบริหารส่วนตำบลน้ำตก
เรื่อง การประชุมประชาคมหมู่บ้านเพื่อจัดทำแผนชุมชน ปี พ.ศ. ๒๕๕๗
และแผนพัฒนาสามปี (พ.ศ.๒๕๕๘ -๒๕๖๐)

ด้วยองค์การบริหารส่วนตำบลน้ำตกจะดำเนินการประชุมประชาคมหมู่บ้าน จำนวน ๖ หมู่บ้าน เพื่อจัดลำดับความสำคัญของปัญหาในแต่ละชุมชน เพื่อบูรณาการแผนชุมชนในระดับตำบลต่อไปและนำมาเป็น ข้อมูลในการจัดทำแผนพัฒนาเทศบาลสามปี(พ.ศ.๒๕๕๗-๒๕๕๙) โดยมีกำหนดการประชุมดังต่อไปนี้

ลำดับที่	หมู่บ้าน	วัน/เดือน/ปี	เวลา	สถานที่	หมายเหตุ
๑	หมู่ที่ ๑	๑๑ มีนาคม ๒๕๕๗	๑๐.๐๐ - ๑๖.๓๐ น.	ศาลาหมู่บ้าน ม.๑	
๒	หมู่ที่ ๒	๑๐ มีนาคม ๒๕๕๗	๑๐.๐๐ - ๑๖.๓๐ น.	ศาลาหมู่บ้าน ม.๒	
๓	หมู่ที่ ๓	๙ มีนาคม ๒๕๕๗	๑๐.๐๐ - ๑๖.๓๐ น.	ศาลาหมู่บ้าน ม.๓	
๔	หมู่ที่ ๔	๑๒ มีนาคม ๒๕๕๗	๑๐.๐๐ - ๑๖.๓๐ น.	ศาลาหมู่บ้าน ม.๔	
๕	หมู่ที่ ๕	๕ มีนาคม ๒๕๕๗	๑๐.๐๐ - ๑๖.๓๐ น.	ศาลาหมู่บ้าน ม.๕	
๖	หมู่ที่ ๖	๗ มีนาคม ๒๕๕๗	๑๐.๐๐ - ๑๖.๓๐ น.	ศาลาหมู่บ้าน ม.๖	

จึงประกาศมาเพื่อทราบโดยทั่วกัน

ประกาศ ณ วันที่ ๓ เดือน มีนาคม พ.ศ. ๒๕๕๗

(นายถาวร วงษ์แก้ว)
นายกองค์การบริหารส่วนตำบลน้ำตก



ประกาศองค์การบริหารส่วนตำบลน้ำตก
เรื่อง สัตว์ส่วนการประชุมประชาคมระดับตำบล

.....

ด้วยองค์การบริหารส่วนตำบลน้ำตก จะดำเนินการประชุมประชาคมตำบลเพื่อจัดทำ
แผนพัฒนา

ท้องถิ่นขององค์การบริหารส่วนตำบลน้ำตก (แผนพัฒนาสามปี พ.ศ.๒๕๖๐-๒๕๖๒) ตามระเบียบ
กระทรวงมหาดไทย ว่าด้วยการจัดทำแผนพัฒนาขององค์กรปกครองส่วนท้องถิ่น พ.ศ.๒๕๔๘ และหนังสือ
กระทรวงมหาดไทยด่วนที่สุด ที่ มท ๐๘๑๐.๒/ว๐๖๐๐ ลงวันที่ ๒๙ มกราคม ๒๕๕๙ เรื่อง แนวทางและ
หลักเกณฑ์การจัดทำและประสานแผนพัฒนาท้องถิ่นขององค์กรปกครองส่วนท้องถิ่นซึ่งได้กำหนดให้องค์กร
ปกครองส่วนท้องถิ่นคัดเลือกสัตว์ส่วนการประชุมประชาคมระดับตำบล เพื่อให้บุคคลหรือครัวเรือนที่อยู่ในตำบล
ร่วมคิด ร่วมทำ ร่วมตัดสินใจ ร่วมตรวจสอบ ร่วมรับประโยชน์ ร่วมแก้ปัญหา ปกป้องหรือแลกเปลี่ยนเรียนรู้
เพื่อแก้ปัญหาสำหรับการพัฒนาท้องถิ่นตามอำนาจหน้าที่ขององค์การบริหารส่วนตำบลทั้งนี้้องค์การบริหารส่วน
ตำบลน้ำตกได้ดำเนินการคัดเลือกสัตว์ส่วนและกำหนดรายชื่อในสัตว์ส่วนการประชุมประชาคมเป็นที่เรียบร้อยแล้ว

ดังนั้น เพื่อให้ผู้ที่มีรายชื่อในสัตว์ส่วนและประชาชนทั่วไปได้รับทราบและสามารถเข้าร่วม
ประชุม

ประชาคมตำบลกับทางองค์การบริหารส่วนตำบลน้ำตกได้ในวันพฤหัสบดีที่ ๑๐ พฤศจิกายน ๒๕๕๙ เวลา
๑๓.๐๐ น. เป็นต้นไป ณ ห้องประชุมองค์การบริหารส่วนตำบล องค์การบริหารส่วนตำบลน้ำตก จึงประกาศ
สัตว์ส่วนการประชุมประชาคมระดับตำบลให้ประชาชนได้รับทราบ (รายละเอียดตามบัญชีรายชื่อสัตว์ส่วนที่แนบ
ท้ายประกาศนี้)

จึงประกาศให้ทราบโดยทั่วกัน

ประกาศ ณ วันที่ ๑๗ เดือนตุลาคม พ.ศ. ๒๕๕๙

(นายถาวร วงษ์แก้ว)

นายกองค์การบริหารส่วนตำบลน้ำตก

**บัญชีรายชื่อสัดส่วนการประชุมประชาคมระดับตำบล
องค์การบริหารส่วนตำบลน้ำตก**

สัดส่วนที่ต้องกำหนด	สัดส่วนที่กำหนดแล้ว	จำนวน (คน)
๑. สมาชิกสภาองค์การบริหารส่วนตำบลน้ำตก ทุกคน	๑. นายบุญช่วย เกิดบัวเพชร ๒. นายนิรุจน์ ทามาศ ๓. นายจรัส ละอองแก้ว ๔. นายธวัชชัย จันทร์แก้ว ๕. นายไพโรจน์ เกิดความสุข ๖. นายจักรณรงค์ ทองน้ำแก้ว ๗. นายประยุทธ แก้วศรีสุข ๘. นายบรรเจิด ศรีทอง ๙. นายภิญโญ ทองน้ำแก้ว ๑๐. นายวิรัช น้อยคล้าย ๑๑. นายอุดม บุญถึงจิตร ๑๒. นายสุบรรณ จันทร์ส่องแสง	๑๒
๒. ท้องถิ่นอำเภอ ในอำเภอที่องค์การบริหารส่วน ตำบลตั้งอยู่ในเขตอำเภอนั้น	- ท้องถิ่นอำเภอทุ่งสง นายกฤตภาส วิรัตน์กุล	๑
๓. ปลัดอำเภอประจำตำบลหรือปลัดอำเภอผู้ ประสานงานตำบลหรือ อปท.นั้นๆ	- ปลัดอำเภอทุ่งสง นายกฤตภาส วิรัตน์กุล	๑
๔. คัดเลือกจาก ผู้ใหญ่บ้าน ที่อยู่ในเขต องค์การ บริหารส่วนตำบล จำนวน ๒ คน	๑. นายสัมพันธ์ หนูอินทร์แก้ว ๒. นายประเพียง ณ สุวรรณ	๒
๕. คัดเลือกจากหัวหน้าสถานีอนามัย/ผู้อำนวยการ โรงพยาบาลส่งเสริมสุขภาพตำบล /ผู้อำนวยการ โรงพยาบาล ที่มีหน่วยงานตั้งอยู่ในเขตองค์การ บริหารส่วนตำบล จำนวน ๓ คน	๑. นายเกรียงศักดิ์ หนูเจียม	๑
๖. คัดเลือกจาก ผู้อำนวยการโรงเรียนของรัฐ / เอกชน หรือหัวหน้าหน่วยงานศึกษาอื่นๆ ที่มี หน่วยงานตั้งอยู่ใน เขตองค์การบริหารส่วนตำบล จำนวน ๒ คน	๑. นายบรรจบ อนุจร ผอ.ร.ร. บ้านถ้ำตลอด ๒. นายเกรียงศักดิ์ ศรีรุ่งเรือง ผอ.ร.ร.บ้านวังธน	๒
๗. คัดเลือกจากหัวหน้าส่วนหรือตัวแทนราชการ/ รัฐวิสาหกิจ ที่มีหน่วยงานตั้งอยู่ใน เขตองค์การ บริหารส่วนตำบล จำนวน ๒ คน	- ไม่มี	-
๘. คัดเลือกจาก ผู้ช่วยผู้ใหญ่บ้าน สารวัตรกำนัน แพทย์ประจำตำบล ในเขตองค์การบริหารส่วน ตำบลน้ำตก จำนวน ๒ คน	๑. นางสมบูรณ์ อ่องสอาด ๒. นางอารมณี แก้วฤทธิ์	๒
๙. คัดเลือกจากอาสาสมัครสาธารณสุขประจำ	๑. นายสว่าง หาความสุข	๒

หมู่บ้าน (อสม.) ในเขตองค์การบริหารส่วนตำบล จำนวน ๒ คน	๒. นายสมมาตร พิทักษ์	
--	----------------------	--

-๒-

๑๐. คัดเลือกจากสมาชิกอาสาสมัครป้องกันภัยฝ่ายพลเรือน (อ.ป.พ.ร.) ในเขตองค์การบริหารส่วนตำบล จำนวน ๒ คน	๑. นายสำเนียง ชูบุญศรี ๒. นายคล่อง ชวงค์	๒
๑๑. คัดเลือกจากคณะกรรมการกองทุนหมู่บ้าน ในเขตองค์การบริหารส่วนตำบล จำนวน ๒ คน	๑. นายสัมพันธ์ บัวเพชร ๒. นายสุระศักดิ์ แก้วคุ้มภัย	๒
๑๒. คัดเลือกจากกลุ่มอาชีพต่างๆ เช่น กลุ่มเกษตรกร / เกษตรก้าวหน้า / กลุ่มสตรี / กลุ่มหัตถกรรม กลุ่มแปรรูป เป็นต้นในเขตองค์การบริหารส่วนตำบล จำนวน ๕ คน	๑. นางประภาพร หงษ์อินทร์แก้ว ๒. นางบุญเสริม ปราปไพรี ๓. นางสุภาณี แก้วคุ้มภัย ๔. นางปริศนา เณรานนท์ ๕. นางปราณี นิมากรณ์	๕
๑๓. คัดเลือกจากผู้ทรงคุณวุฒิ / ประชาชนหมู่บ้าน ในเขตองค์การบริหารส่วนตำบล จำนวน ๒ คน	๑. นายเศรษฐพล เกิดความสุข ๒. นายอุสา มณีฉาย	๒
๑๔. คัดเลือกจากอาสาพัฒนาชุมชน อาสาสมัครประชาสัมพันธ์เยาวชน หมอเดิน กลุ่มพลังทางสังคมอื่นๆ ในเขตองค์การบริหารส่วนตำบล จำนวน ๕ คน	๑. นายวิเชียร ทองน้ำแก้ว ๒. นางเพ็ญจิต คงพัฒน์ ๓. นางเพ็ญศรี หนูเจียม ๔. นางหนูนอง ราชรัตน์ ๕. นายบุญเลิศ พันธุ์สนิท	๕
๑๕. คัดเลือกจากชมรมผู้สูงอายุ ในเขตองค์การบริหารส่วนตำบล จำนวน ๒ คน	๑. นางนงเยาว์ วุฒิสักดิ์ ๒. นางจันทน์ แสงสุวรรณ	๒
๑๖. คัดเลือกจากองค์กรทางธุรกิจ / ชมรมธุรกิจการค้า / การลงทุนอุตสาหกรรม / การท่องเที่ยว ในเขตองค์การบริหารส่วนตำบล จำนวน ๓ คน	๑. นายสุบิน อ่อนจันทร์ ๒. นายสวาท รอดทองสุข ๓. นายโกเมศ หยูหวาน	๓
๑๗. คัดเลือกจากสื่อมวลชนในเขตองค์การบริหารส่วนตำบล จำนวน ๑ คน	- ไม่มี	-
๑๘. ประธานหอการค้าจังหวัด ประธานสภาอุตสาหกรรมจังหวัด	- ไม่มี	-
๑๙. คัดเลือกจากบุคคลหรือกลุ่มบุคคลอื่นๆ ตามที่องค์การบริหารส่วนตำบลได้กำหนดขึ้น เพื่อให้เกิดกระบวนการมีส่วนร่วมในพื้นที่มากที่สุดจำนวนคนจะต้องไม่น้อยกว่าร้อยละ ๒ ของประชากรที่มีสิทธิ์เลือกตั้งในตำบลนั้น หรือจะต้องไม่น้อยกว่าร้อยละ ๕ ของตัวแทนจำนวนครัวเรือนในตำบลนั้น (เลือกอย่างใดอย่างหนึ่ง)	จำนวนครัวเรือน (๙๙๓)	๔๙
รวมสัดส่วนระดับตำบล		๙๓

- ~~✗~~ สัดส่วนผู้เข้าร่วมประชุมระดับตำบล จำนวน ๙๓ คน
- ~~✗~~ ผู้เข้าร่วมประชุม ร้อยละ ๖๐ = ๕๖ คน
- ~~✗~~ สรุปผู้เข้าร่วมประชุมตามสัดส่วนที่กำหนดจะต้องไม่น้อยกว่า ๕๖ คน

แผนพัฒนาท้องถิ่น
พ.ศ. ๒๕๖๖ – ๒๕๗๐
ขององค์การบริหารส่วนตำบลน้ำตก อำเภอทุ่งสง จังหวัดนครศรีธรรมราช

.....

ส่วนที่ ๑ สภาพทั่วไปและข้อมูลพื้นฐาน

(๑) ด้านกายภาพ

๑.๑ ที่ตั้งของหมู่บ้านหรือชุมชนหรือตำบล

ที่ตั้งองค์การบริหารส่วนตำบลน้ำตก ตั้งอยู่เลขที่ ๙๙/๙ หมู่ที่ ๑ ตำบลน้ำตก อำเภอทุ่งสง จังหวัดนครศรีธรรมราช เป็นตำบลที่มีขนาดค่อนข้างขนาดเล็กตำบลหนึ่งของอำเภอทุ่งสง ตั้งอยู่ทางทิศตะวันออกของอำเภอทุ่งสง สภาพโดยทั่วไปเป็นที่ลาดเอียงเชิงภูเขา ตามที่เล่าต่อ ๆ กันมานั้น ตำบลน้ำตก ตั้งมาจากชื่อน้ำที่ตกมาจากที่สูงจากหน้าผาที่มีความกว้างและสูง ในอดีตน้ำตกแห่งนี้คือน้ำตกที่มีปริมาณน้ำที่มาก ชาวบ้านในอดีตจึงได้ใช้ชื่อน้ำตกแห่งนี้เป็นชื่อตำบลโดยใช้เรียกต่อ ๆ กันมาจนถึงปัจจุบัน ซึ่งในปัจจุบันน้ำตกนี้ชาวบ้านได้ตั้งชื่อเรียกว่า น้ำตกธารทิพย์ ตั้งอยู่หมู่ที่ ๓ ตำบลน้ำตก

เนื้อที่องค์การบริหารส่วนตำบลน้ำตก มีเนื้อที่ในเขตรับผิดชอบ จำนวน ๗๕,๐๐๐ ไร่ หรือประมาณ ๑๒๐ ตารางกิโลเมตร แบ่งเขตเป็น ๖ หมู่บ้าน ประกอบด้วย

หมู่ที่ ๑	บ้านมะขาม	มีเนื้อที่	๓,๒๐๐ ไร่
หมู่ที่ ๒	บ้านวังทน	มีเนื้อที่	๔,๕๐๐ ไร่
หมู่ที่ ๓	บ้านโหลกโก	มีเนื้อที่	๓,๒๐๐ ไร่
หมู่ที่ ๔	บ้านถ้ำตลอด	มีเนื้อที่	๓,๒๒๑ ไร่
หมู่ที่ ๕	บ้านในไร่	มีเนื้อที่	๒,๓๐๐ ไร่
หมู่ที่ ๖	บ้านเหนือ	มีเนื้อที่	๒,๓๐๐ ไร่

๑.๒ ลักษณะภูมิประเทศ

ลักษณะภูมิประเทศขององค์การบริหารส่วนตำบลน้ำตก มีสภาพพื้นที่เป็นที่ราบเชิงภูเขา ซึ่งประกอบด้วย ภูเขาและป่าไม้กระจายอยู่ทั่วทั้งพื้นที่ โดยเฉพาะป่ายังอยู่ในสภาพที่อุดมสมบูรณ์ค่อนข้างสูงทำให้เป็นแหล่งกำเนิดต้นน้ำธรรมชาติหลายสาย ประชาชนในเขตตำบลน้ำตกได้ใช้แหล่งน้ำดังกล่าวอุปโภคและใช้ในการเกษตรกรรมโดยมีอาณาเขต ดังนี้

ทิศเหนือ	ติดต่อตำบลที่วัง	อำเภอทุ่งสง	จังหวัดนครศรีธรรมราช
ทิศใต้	ติดต่อตำบลวังอ่าง	อำเภอชะอวด	จังหวัดนครศรีธรรมราช
ทิศตะวันออก	ติดต่อตำบลสามตำบล	อำเภอจุฬาภรณ์	จังหวัดนครศรีธรรมราช
	ติดต่อตำบลเขาพระทอง	อำเภอชะอวด	จังหวัดนครศรีธรรมราช
ทิศตะวันตก	ติดต่อตำบลกะปาง	อำเภอทุ่งสง	จังหวัดนครศรีธรรมราช
	ติดต่อตำบลหนองบัว	อำเภอรัชฎา	จังหวัดตรัง

๑.๓ ลักษณะภูมิอากาศ

ลักษณะภูมิอากาศขององค์การบริหารส่วนตำบลน้ำตก มี ๒ ฤดู ได้แก่ ฤดูร้อน ฤดูฝน

๑. อุณหภูมิเฉลี่ย

- อุณหภูมิต่ำสุดเฉลี่ย ๒๒.๘ องศาเซลเซียส
- อุณหภูมิสูงสุดเฉลี่ย ๓๑.๙ องศาเซลเซียส

๒. ทิศทางลมในแต่ละฤดู สามารถแบ่งได้เป็น ๒ ฤดู คือ

- ฤดูร้อน อยู่ระหว่างเดือนกุมภาพันธ์ – เมษายน มีอากาศร้อนตลอดฤดูกาล ตั้งแต่เดือนมกราคม ถึงเดือนธันวาคม
- ฤดูฝน ตั้งแต่เดือนพฤษภาคม – ตุลาคม เป็นช่วงที่รับอิทธิพลมรสุมตะวันตกเฉียงใต้ แต่เนื่องจากมี เทือกเขานครศรีธรรมราชที่สูงชัน เป็นแนวกั้นทิศทางลม จึงมีฝนตกไม่มากนัก และตั้งแต่เดือนพฤศจิกายน – มกราคม เป็นช่วงที่ได้รับอิทธิพลมรสุมตะวันออกเฉียงเหนือช่วงนี้มีฝนตกหนาแน่น

๑.๔ ลักษณะของดิน

ลักษณะของดินในพื้นที่เป็นดินร่วน การใช้ดิน พื้นที่ส่วนใหญ่ใช้ในการประกอบอาชีพด้านเกษตรกรรมและใช้เป็นที่อยู่อาศัย พื้นที่ซึ่งตัดถนนสายหลักใช้ในการคมนาคม ขนส่งและการลำเรียงผลผลิตทางการเกษตร

(๒) ด้านการเมือง/การปกครอง

๒.๑ เขตการปกครอง

พื้นที่ตำบลน้ำตกมีหมู่บ้านด้วยกัน ๖ หมู่บ้าน

พื้นที่มีทั้งหมดจำนวน ๑๒๐ ตารางกิโลเมตร

ห่างจากกรุงเทพฯ ประมาณ ๘๐๐.๔๐ กิโลเมตร

ห่างจากที่ว่าการอำเภอทุ่งสง ประมาณ ๓๖.๑ กิโลเมตร

ห่างจากศาลากลางจังหวัด ประมาณ ๙๗.๑ กิโลเมตร

๒.๒ การเลือกตั้ง

ระบุข้อมูลเกี่ยวกับการเลือกตั้งขององค์การบริหารส่วนตำบลน้ำตก

- แบ่งเขตเลือกตั้งออกเป็น ๖ เขต
- จำนวนผู้มีสิทธิเลือกตั้ง ๒,๒๑๖ คน
- จำนวนผู้ไปใช้สิทธิเลือกตั้ง ๒,๐๑๔ คน

(ข้อมูล ณ วันที่ ๑๙ ตุลาคม ๒๕๕๙)

(๓) ประชากร

๓.๑ ข้อมูลเกี่ยวกับจำนวนประชากร

ประชากรทั้งสิ้น จำนวน ๓,๓๓๙ คน แยกเป็นชาย ๑,๖๔๘ คน หญิง ๑,๖๙๑ คน (ข้อมูล ณ เดือนมกราคม ๒๕๖๔)

หมู่ที่	หมู่บ้าน	ประชากร		รวม (คน)	หลังคาเรือน
		ชาย (คน)	หญิง (คน)		
๑	บ้านมะขาม	๓๒๖	๓๔๐	๖๖๖	๒๕๑
๒	บ้านวังทน	๒๘๙	๒๘๘	๕๗๗	๑๗๓
๓	บ้านโหลกโก	๒๘๖	๒๗๓	๕๕๙	๑๗๒
๔	บ้านถ้ำตลอด	๔๑๒	๔๕๐	๘๖๒	๒๔๓
๕	บ้านโนไร่	๒๑๘	๒๐๗	๔๒๕	๑๓๒
๖	บ้านเหนือ	๑๑๗	๑๓๓	๒๕๐	๘๗
	รวม	๑,๖๔๘	๑,๖๙๑	๓,๓๓๙	๑,๐๕๘

๓.๒ ช่วงอายุและจำนวนประชากร

ช่วงอายุ	ชาย	หญิง	หมายเหตุ
จำนวนประชากรเยาวชน	๔๑๖	๓๙๗	อายุต่ำกว่า ๑๘ ปี
จำนวนประชากร	๑,๐๖๙	๑,๐๙๗	อายุ ๑๘ - ๖๐ ปี
จำนวนประชากรผู้สูงอายุ	๑๖๓	๑๙๗	อายุมากกว่า ๖๐ ปี
รวม	๑,๖๔๘	๑,๖๙๑	ทั้งสิ้น ๓,๓๓๙ คน

(๔) สภาพทางสังคม

๔.๑ การศึกษา

โรงเรียนชั้นประถมศึกษา จำนวน ๓ แห่ง ได้แก่

- โรงเรียนบ้านน้ำตก จำนวนนักเรียนประมาณ ๗๐ คน
- โรงเรียนบ้านวังทน จำนวนนักเรียนประมาณ ๗๑ คน
- โรงเรียนบ้านถ้ำตลอด จำนวนนักเรียนประมาณ ๑๐๓ คน

ศูนย์พัฒนาเด็กเล็กก่อนวัยเรียน ๑ แห่ง ได้แก่

- ศูนย์พัฒนาเด็กเล็กบ้านมะขาม จำนวนนักเรียนประมาณ ๓๓ คน

๔.๒ สาธารณสุข

๑. โรงพยาบาลส่งเสริมสุขภาพระดับตำบล จำนวน ๑ แห่ง
๒. คลินิกเอกชน จำนวน ๒ แห่ง

๔.๓ อาชญากรรม

-

๔.๓ ยาเสพติด

-

๔.๔ การสังคมสงเคราะห์

-

(๕) ระบบบริการพื้นฐาน**๕.๑ การคมนาคมขนส่ง**

- การคมนาคม/ขนส่ง ใช้เส้นทางบกโดยใช้ถนนสายบ่อล้อ – ลำทับ เป็นเส้นทางหลักในการคมนาคมขนส่งการจราจร มีผู้ใช้รถยนต์ยานพาหนะทางบก คือ รถยนต์ และรถจักรยานยนต์ ในเส้นทางหลัก การจราจรไม่ค่อยคับคั่งเร่งด่วน

๕.๒ การไฟฟ้า

ข้อมูลเกี่ยวกับการใช้บริการด้านไฟฟ้า เช่น

- มีครัวเรือนที่ใช้ไฟฟ้า จำนวน ๑,๐๕๘ ครัวเรือน
- หน่วยงานเจ้าของไฟฟ้า คือ การไฟฟ้าส่วนภูมิภาค

๕.๓ การประปา

มีระบบประปาบาดาลหมู่บ้าน จำนวน ๕ หมู่บ้าน ได้แก่ หมู่ที่ ๑ - ๒ , ๔ - ๖ ยกเว้นหมู่ที่ ๓ ใช้ระบบประปาภูเขา

๕.๔ โทรศัพท์

มีการให้บริการโทรศัพท์เคลื่อนที่ มีเครือข่ายครอบคลุมพื้นที่ทั้งหมด โดยผู้ให้บริการได้แก่ AIS DTAC และ TRUE

๕.๕ ไปรษณีย์หรือการสื่อสารหรือการขนส่ง และวัสดุ ครุภัณฑ์

- ไปรษณีย์ย่อย จำนวน.....๑.....แห่ง
- ไปรษณีย์เอกชนที่ได้รับอนุญาต จำนวน.....-.....แห่ง
- สถานีวิทยุ จำนวน.....แห่ง
- ผู้ให้บริการระบบ Internet จำนวน.....แห่ง
- ผู้ให้บริการขนส่งเอกชน จำนวน.....แห่ง

(๖) ระบบเศรษฐกิจ**๖.๑ การเกษตร**

- ยางพารา จำนวน.....๑๘,๗๒๑.....ไร่
- ปาล์มน้ำมัน จำนวน.....๔๐๐.....ไร่

๖.๒ การประมง

-

๖.๓ การปศุสัตว์

ตำบลน้ำตก มีการปศุสัตว์ คือ การเลี้ยงโค และการเลี้ยงสุกร ในทุกหมู่บ้านของตำบลน้ำตก อำเภอทุ่งสง จังหวัดนครศรีธรรมราช

๖.๔ การบริการ

- มีร้านบริการขายของชำทุกหมู่บ้าน

๖.๕ การท่องเที่ยว

ล่องเรือคลองปางลอดถ้ำวังพระยาพิชัย ตั้งอยู่หมู่ที่ ๑,๓ ตำบลน้ำตก เป็นแหล่งล่องเรือตามลำน้ำคลองปางเพื่อสัมผัสธรรมชาติ ที่มีความสวยงามตื่นตาตื่นใจกับการล่องเรือลอดถ้ำพระยาพิชัย

๖.๖ อุตสาหกรรม

- กลุ่มผลิตโรงงานน้ำยาง
- ฟาร์มสุกร

๖.๗ การพาณิชย์และกลุ่มอาชีพ

- กลุ่มเครื่องแกง ๑ กลุ่ม

๖.๘ แรงงาน

ราษฎรส่วนใหญ่ประมาณร้อยละ ๙๐ ประกอบอาชีพทำการเกษตรกรรมได้แก่ ทำสวนยาง สวนผลไม้ที่เหลือประกอบอาชีพส่วนตัวและรับจ้าง

(๗) ศาสนา ประเพณี วัฒนธรรม**๗.๑ การนับถือศาสนา**

- ประชาชนในพื้นที่นับถือศาสนาพุทธ ร้อยละ ๑๐๐ ของจำนวนประชากรทั้งหมดในเขตองค์การบริหารส่วนตำบลน้ำตก โดยมีข้อมูลศาสนาสถาน ดังนี้
 - วัดน้ำตกธารทิพย์
 - วัดถ้ำตลอด

๗.๒ ประเพณีและงานประจำปี

ประเพณีประจำถิ่นได้แก่

- ประเพณีชักพระ
- ประเพณีเดือนสิบประจำปี
- ประเพณีมาฆบูชาแห่ผ้าขึ้นธาตุ

๗.๓ ภูมิปัญญาท้องถิ่น ภาษาถิ่น

ภูมิปัญญาประจำถิ่นได้แก่

- จัดทำไม้กวาดดอกหญ้า

ภาษาถิ่นได้แก่

- ภาษาใต้

๗.๔ สินค้าพื้นเมืองและของที่ระลึก

-

(๘) ทรัพยากรธรรมชาติ

๘.๑ น้ำ

แหล่งน้ำธรรมชาติ

ลำห้วย , ลำน้ำ ๖ สาย

แหล่งน้ำที่สร้างขึ้น

ฝาย ๓ แห่ง

บ่อน้ำตื้น - แห่ง

บ่อยก - แห่ง

ระบบประปาหมู่บ้าน ๑๖ แห่ง

ระบบประปาภูเขา ๑ แห่ง

ถังเก็บน้ำฝน - แห่ง

แหล่งท่องเที่ยว

๑. น้ำตกธาราวารินทร์ ตั้งอยู่ที่หน่วยอุทยานแห่งชาติเขาปู่เขายอดหน่วยที่ ๕ หมู่ที่ ๑

๒. น้ำตกธารทิพย์ ตั้งอยู่ที่หมู่ที่ ๓ ตำบลน้ำตก

๓. ถ้ำน้ำลอดภูเขา เป็นถ้ำน้ำลอดไหลผ่านถ้ำตั้งแต่บ้านโหลกโก หมู่ที่ ๓ ตำบลน้ำตก

อำเภอทุ่งสง ไปทะเลบ้านกะปาง หมู่ที่ ๒ ตำบลกะปาง อำเภอทุ่งสง จังหวัดนครศรีธรรมราช

๔. ป่าอ่าวอ้ายยอ ตั้งอยู่หมู่ที่ ๔ ตำบลน้ำตก

๕. แหล่งล่องเรือคลองปางลอดถ้ำวังพระยาพิชัย ตั้งอยู่หมู่ที่ ๓ ตำบลน้ำตก เป็นแหล่งล่องเรือตามลำน้ำคลองปางเพื่อสัมผัสธรรมชาติ ที่มีความสวยงามตื่นตาตื่นใจกับการล่องเรือลอดถ้ำพระยาพิชัย

๘.๒ ป่าไม้

ป่าไม้มีหลากหลายและอุดมสมบูรณ์ เนื่องจากบริบทของชุมชนเป็นที่ราบลุ่มและสลับซับซ้อนกับภูเขา

๘.๓ ภูเขา

เนื่องจากบริบทของชุมชนเป็นที่ราบลุ่มติดภูเขา และอยู่ติดกับหน่วยอุทยานแห่งชาติเขาปู่ - เขาย่า

๘.๔ ทรัพยากรธรรมชาติที่สำคัญขององค์การปกครองส่วนท้องถิ่น

ทรัพยากรธรรมชาติที่สำคัญขององค์การบริหารส่วนตำบลน้ำตก เช่น อุทยานแห่งชาติเขาปู่ - เขาย่า เพื่อให้บริการและให้ความรู้แก่นักท่องเที่ยว น้ำตก ล่องเรือ และป่าชุมชนอ่าวอ้ายยอ หมู่ที่ ๔

ส่วนที่ ๒ ยุทธศาสตร์การพัฒนาขององค์กรปกครองส่วนท้องถิ่น

(๑) ความสัมพันธ์ระหว่างแผนพัฒนาระดับมหภาค

๑) แผนยุทธศาสตร์ชาติ ๒๐ ปี (พ.ศ. ๒๕๖๑ - ๒๕๘๐)

ในการที่จะบรรลุวิสัยทัศน์และทำให้ประเทศไทยพัฒนาไปสู่อนาคตที่พึงประสงค์นั้น จำเป็นจะต้องมีการวางแผนและกำหนดยุทธศาสตร์การพัฒนาในระยะยาว และกำหนดแนวทางการพัฒนาของทุกภาคส่วนให้ขับเคลื่อนไปในทิศทางเดียวกัน ดังนั้น จึงจำเป็นต้องกำหนดยุทธศาสตร์ชาติในระยะยาว เพื่อถ่ายทอดแนวทางการพัฒนาสู่การปฏิบัติในแต่ละช่วงเวลาอย่างต่อเนื่องและมีการบูรณาการ และสร้างความเข้าใจถึงอนาคตของประเทศไทยร่วมกัน และเกิดการรวมพลังของทุกภาคส่วนในสังคมทั้งประชาชน เอกชน ประชาสังคมในการขับเคลื่อนการพัฒนาเพื่อการสร้างและรักษาไว้ซึ่งผลประโยชน์แห่งชาติและบรรลุวิสัยทัศน์ “ประเทศไทยมีความมั่นคง มั่งคั่ง ยั่งยืนเป็นประเทศพัฒนาแล้ว ด้วยการพัฒนาตามหลักปรัชญาของเศรษฐกิจพอเพียง ” หรือคติพจน์ประจำชาติ “มั่นคง มั่งคั่ง ยั่งยืน” เพื่อให้ประเทศมีขีดความสามารถในการแข่งขัน มีรายได้สูงอยู่ในกลุ่มประเทศพัฒนาแล้ว คนไทยมีความสุข อยู่ดี กินดี สังคมมีความมั่นคงเสมอภาคและเป็นธรรม ซึ่งยุทธศาสตร์ชาติที่จะใช้เป็นกรอบแนวทางการพัฒนาในระยะ ๒๐ ปีต่อจากนี้ไป จะประกอบด้วย ๖ ยุทธศาสตร์ ได้แก่ (๑) ยุทธศาสตร์ด้านความมั่นคง (๒) ยุทธศาสตร์ด้านการสร้างความสามารถในการแข่งขัน (๓) ยุทธศาสตร์การพัฒนาและเสริมสร้างศักยภาพคน (๔) ยุทธศาสตร์ด้านการสร้างโอกาสความเสมอภาคและเท่าเทียมกันทางสังคม (๕) ยุทธศาสตร์ด้านการสร้างการเติบโตบนคุณภาพชีวิตที่เป็นมิตรกับสิ่งแวดล้อม และ (๖) ยุทธศาสตร์ด้านการปรับสมดุลและพัฒนาระบบการบริหารจัดการภาครัฐ โดยมีสาระสำคัญของแต่ละยุทธศาสตร์ สรุปได้ ดังนี้

๑. ยุทธศาสตร์ด้านความมั่นคง

มีเป้าหมายทั้งในการสร้างเสถียรภาพภายในประเทศและช่วยลดและป้องกันภัยคุกคามจากภายนอก รวมทั้งสร้างความเชื่อมั่นในกลุ่มประเทศอาเซียนและประชาคมโลกที่มีต่อประเทศไทย กรอบแนวทางที่ต้องให้ความสำคัญ อาทิ

(๑) การเสริมสร้างความมั่นคงของสถาบันหลักและการปกครองระบอบประชาธิปไตยอันมีพระมหากษัตริย์ทรงเป็นประมุข

(๒) การปฏิรูปกลไกการบริหารประเทศและพัฒนาความมั่นคงทางการเมือง ขจัดคอร์รัปชัน สร้างความเชื่อมั่นในกระบวนการยุติธรรม

(๓) การรักษาความมั่นคงภายในและความสงบเรียบร้อยภายใน ตลอดจนการบริหารจัดการความมั่นคงชายแดนและชายฝั่งทะเล

(๔) การพัฒนาระบบ กลไก มาตรการและความร่วมมือระหว่างประเทศทุกระดับ และรักษาคุณภาพความสัมพันธ์กับประเทศมหาอำนาจ เพื่อป้องกันและแก้ไขปัญหาความมั่นคงรูปแบบใหม่

(๕) การพัฒนาเสริมสร้างศักยภาพการฉกฉวยกำลังป้องกันประเทศ การรักษาความสงบเรียบร้อยภายในประเทศสร้างความร่วมมือกับประเทศเพื่อนบ้านและมิตรประเทศ

(๖) การพัฒนาระบบการเตรียมพร้อมแห่งชาติและระบบบริหารจัดการภัยพิบัติ รักษาความมั่นคงของฐานทรัพยากรธรรมชาติ สิ่งแวดล้อม

(๗) การปรับกระบวนการทำงานของกลไกที่เกี่ยวข้องจากแนวคิดสู่แนวระนาบมากขึ้น

๒. ยุทธศาสตร์ด้านการสร้างความสามารถในการแข่งขัน

เพื่อให้ประเทศไทยสามารถพัฒนาไปสู่การเป็นประเทศพัฒนาแล้ว ซึ่งจำเป็นต้องยกระดับผลิตภาพการผลิตและการใช้นวัตกรรมในการเพิ่มความสามารถในการแข่งขันและการพัฒนาอย่างยั่งยืนทั้งในสาขาอุตสาหกรรม เกษตรและบริการ การสร้างความมั่นคงและปลอดภัยด้านอาหาร การเพิ่มขีดความสามารถทางการค้าและการเป็นผู้ประกอบการ รวมทั้งการพัฒนาฐานเศรษฐกิจแห่งอนาคต ทั้งนี้ภายใต้กรอบการปฏิรูปและพัฒนาปัจจัยเชิงยุทธศาสตร์ทุกด้าน อันได้แก่โครงสร้างพื้นฐานและระบบโลจิสติกส์ วิทยาศาสตร์ เทคโนโลยี และนวัตกรรม การพัฒนาทุนมนุษย์ และการบริหารจัดการทั้งในภาครัฐและภาคธุรกิจเอกชน กรอบแนวทางที่ต้องให้ความสำคัญ อาทิ

(๑) การพัฒนาสมรรถนะทางเศรษฐกิจ ได้แก่การรักษาเสถียรภาพเศรษฐกิจและสร้างความเชื่อมั่น การส่งเสริมการค้าและการลงทุนที่อยู่บนการแข่งขันที่เป็นธรรมและรับผิดชอบต่อสังคม ตลอดจนการพัฒนาประเทศสู่ความเป็นชาติการค้าเพื่อให้ได้ประโยชน์จากห่วงโซ่มูลค่าในภูมิภาค และเป็นการยกระดับไปสู่ส่วนบนของห่วงโซ่มูลค่ามากขึ้น

(๒) การพัฒนาภาคการผลิตและบริการ บนฐานของการพัฒนานวัตกรรมและมีความเป็นมิตรต่อสิ่งแวดล้อม โดยมีการใช้ดิจิทัลและการค้าที่เข้มข้นเพื่อสร้างมูลค่าเพิ่มและขยายกิจกรรมการผลิตและบริการ โดยมุ่งสู่ความเป็นเลิศในระดับโลกและในระดับภูมิภาคในอุตสาหกรรมหลายสาขา และในภาคบริการที่หลากหลายตามรูปแบบการดำเนินชีวิตและการดำเนินธุรกิจที่เปลี่ยนไป รวมทั้งเป็นแหล่งอาหารคุณภาพ สะอาดและปลอดภัยของโลก

- ภาคเกษตร โดยเสริมสร้างฐานการผลิตให้เข้มแข็งและยั่งยืน เพิ่มขีดความสามารถในการแข่งขันของภาคเกษตรส่งเสริมเกษตรกรรายย่อยให้ปรับไปสู่การทำเกษตรยั่งยืนที่เป็นมิตรกับสิ่งแวดล้อมและรวมกลุ่มเกษตรกรในการพัฒนาอาชีพที่เข้มแข็ง และการพัฒนาสินค้าเกษตรที่มีศักยภาพและอาหารคุณภาพ สะอาด และปลอดภัย

- ภาคอุตสาหกรรม โดยพัฒนาอุตสาหกรรมศักยภาพ ยกกระดับการพัฒนาอุตสาหกรรมปัจจุบันที่มีศักยภาพสูง และพัฒนาอุตสาหกรรมอนาคตที่มีศักยภาพ โดยการใช้ดิจิทัลและการค้ามาเพิ่มมูลค่าและยกระดับห่วงโซ่มูลค่าในระดับสูงขึ้น

- ภาคบริการ โดยขยายฐานการบริการให้มีความหลากหลาย มีความเป็นเลิศและเป็นมิตรต่อสิ่งแวดล้อม โดยการยกระดับบริการที่เป็นฐานรายได้เดิม เช่น การท่องเที่ยว และพัฒนาให้ประเทศไทยเป็นศูนย์กลางการให้บริการสุขภาพ ธุรกิจบริการด้านการเงินและธุรกิจบริการที่มีศักยภาพอื่น ๆ เป็นต้น

(๓) การพัฒนาผู้ประกอบการและเศรษฐกิจชุมชน พัฒนาทักษะผู้ประกอบการ ยกกระดับผลิตภาพแรงงานและพัฒนาวิสาหกิจขนาดกลางและขนาดย่อม (SMEs) สู่สากล และพัฒนาวิสาหกิจชุมชนและสถาบันเกษตรกร

(๔) การพัฒนาพื้นที่เศรษฐกิจพิเศษและเมืองพัฒนาเขตเศรษฐกิจพิเศษชายแดน และพัฒนาระบบเมืองศูนย์กลางความเจริญ จัดระบบผังเมืองที่มีประสิทธิภาพและมีส่วนร่วม มีการจัดการสิ่งแวดล้อมเมือง และโครงสร้างพื้นฐานทางสังคมและเศรษฐกิจที่สอดคล้องกับศักยภาพ

(๕) การลงทุนพัฒนาโครงสร้างพื้นฐาน ในด้านการขนส่ง ด้านพลังงาน ระบบเทคโนโลยีสารสนเทศ และการสื่อสารและการวิจัยและพัฒนา

(๖) การเชื่อมโยงกับภูมิภาคและเศรษฐกิจโลกสร้างความเป็นหุ้นส่วนการพัฒนากับนานาชาติ ส่งเสริมความร่วมมือกับนานาชาติในการสร้างความมั่นคงด้านต่างๆ เพิ่มบทบาทของไทยในองค์กรระหว่างประเทศ รวมถึงสร้างองค์ความรู้ด้านการต่างประเทศ

๓. ยุทธศาสตร์การพัฒนาและเสริมสร้างศักยภาพคน

เพื่อพัฒนาคนและสังคมไทยให้เป็นรากฐานที่แข็งแกร่งของประเทศมีความพร้อมทางกาย ใจ สติปัญญา มีความเป็นสากล มีทักษะการคิดวิเคราะห์อย่างมีเหตุผล มีระเบียบวินัย เคารพกฎหมาย มีคุณธรรม จริยธรรม รู้คุณค่าความเป็นไทย มีครอบครัวที่มั่นคง กรอบแนวทางที่ต้องให้ความสำคัญ อาทิ

- (๑) การพัฒนาศักยภาพคนตลอดช่วงชีวิตให้สนับสนุนการเจริญเติบโตของประเทศ
- (๒) การยกระดับคุณภาพการศึกษาและการเรียนรู้ให้มีคุณภาพ เท่าเทียม และทั่วถึง
- (๓) การปลูกฝังระเบียบวินัย คุณธรรม จริยธรรมค่านิยมที่พึงประสงค์
- (๔) การสร้างเสริมให้คนมีสุขภาวะที่ดี
- (๕) การสร้างความอยู่ดีมีสุขของครอบครัวไทยเสริมสร้างบทบาทของสถาบันครอบครัวในการบ่มเพาะจิตใจให้เข้มแข็ง

๔. ยุทธศาสตร์ด้านการสร้างโอกาสความเสมอภาคและเท่าเทียมกันทางสังคม

เพื่อเร่งกระจายโอกาสการพัฒนาและสร้างความมั่นคงให้ทั่วถึง ลดความเหลื่อมล้ำไปสู่สังคมที่เสมอภาคและเป็นธรรม กรอบแนวทางที่ต้องให้ความสำคัญ อาทิ

- (๑) การสร้างความมั่นคงและการลดความเหลื่อมล้ำทางด้านเศรษฐกิจและสังคม
- (๒) การพัฒนาระบบบริการและระบบบริหารจัดการสุขภาพ
- (๓) การสร้างสภาพแวดล้อมและนวัตกรรมที่เอื้อต่อการดำรงชีวิตในสังคมสูงวัย
- (๔) การสร้างความเข้มแข็งของสถาบันทางสังคมทุนทางวัฒนธรรมและความเข้มแข็งของชุมชน
- (๕) การพัฒนาการสื่อสารมวลชนให้เป็นกลไกในการสนับสนุนการพัฒนา

๕. ยุทธศาสตร์ด้านการสร้างการเติบโตบนคุณภาพชีวิตที่เป็นมิตรต่อสิ่งแวดล้อม

เพื่อเร่งอนุรักษ์ฟื้นฟูและสร้างความมั่นคงของฐานทรัพยากรธรรมชาติ และมีความมั่นคงด้านน้ำ รวมทั้งมีความสามารถในการป้องกันผลกระทบและปรับตัวต่อการเปลี่ยนแปลงสภาพภูมิอากาศและภัยพิบัติธรรมชาติ และพัฒนามุ่งสู่การเป็นสังคมสีเขียว กรอบแนวทางที่ต้องให้ความสำคัญ อาทิ

- (๑) การจัดระบบอนุรักษ์ ฟื้นฟูและป้องกันการทำลายทรัพยากรธรรมชาติ
- (๒) การทวงระบบบริหารจัดการน้ำที่มีประสิทธิภาพทั้ง๒๕ลุ่มน้ำเน้นการปรับระบบการ บริหารจัดการอุทกภัยอย่างบูรณาการ
- (๓) การพัฒนาและใช้พลังงานที่เป็นมิตรกับสิ่งแวดล้อม
- (๔) การพัฒนาเมืองอุตสาหกรรมเชิงนิเวศและเมืองที่เป็นมิตรกับสิ่งแวดล้อม
- (๕) การร่วมลดปัญหาโลกร้อนและปรับตัวให้พร้อมกับการเปลี่ยนแปลงสภาพภูมิอากาศ
- (๖) การใช้เครื่องมือทางเศรษฐศาสตร์และนโยบายการคลังเพื่อสิ่งแวดล้อม

๖. ยุทธศาสตร์ด้านการปรับสมดุลและพัฒนาระบบ

การบริหารจัดการภาครัฐ เพื่อให้หน่วยงานภาครัฐมีขนาดที่เหมาะสมกับบทบาทภารกิจ มีสมรรถนะสูง มีประสิทธิภาพและประสิทธิผลกระจายบทบาทภารกิจไปสู่ท้องถิ่นอย่างเหมาะสม มีธรรมาภิบาล กรอบแนวทางที่ต้องให้ความสำคัญ อาทิ

- (๑) การปรับปรุงโครงสร้าง บทบาท ภารกิจของหน่วยงานภาครัฐ ให้มีขนาดที่เหมาะสม
- (๒) การวางระบบบริหารราชการแบบบูรณาการ
- (๓) การพัฒนาระบบบริหารจัดการกำลังคนและพัฒนาบุคลากรภาครัฐ
- (๔) การต่อต้านการทุจริตและประพฤติมิชอบ
- (๕) การปรับปรุงกฎหมายและระเบียบต่างๆให้ทันสมัย เป็นธรรมและเป็นสากล
- (๖) การพัฒนาระบบการให้บริการประชาชนของหน่วยงานภาครัฐ
- (๗) การปรับปรุงการบริหารจัดการรายได้และรายจ่ายของภาครัฐ

๒) แผนพัฒนาเศรษฐกิจและสังคมแห่งชาติ ฉบับที่ ๑๒

การพัฒนาประเทศตามแนวทางของแผนพัฒนาเศรษฐกิจและสังคมแห่งชาติที่ผ่านมา ส่งผลให้ประเทศไทยมีระดับการพัฒนาที่สูงขึ้นตามลำดับ ได้แก่ เศรษฐกิจไทยมีขนาดใหญ่ขึ้น มีฐานการผลิตและบริการที่มีความเข้มแข็งและโดดเด่นในหลายสาขา และความร่วมมือกับมิตรประเทศทั้งในรูปทวิภาคีและพหุภาคี รวมถึงความร่วมมือกับประเทศในอนุภูมิภาคและอาเซียนมีความเข้มข้นและชัดเจนขึ้น ขยายโอกาสด้านการค้าและการลงทุนของไทยเพิ่มขึ้น ในขณะที่โครงสร้างพื้นฐานมีการพัฒนาครอบคลุมมากขึ้น และการบริการทางสังคมทุกด้านที่มีความครอบคลุมทั่วถึง ทำให้รายได้ประชาชนสูงขึ้นปัญหาความยากจนลดลง และคุณภาพชีวิตประชาชนดีขึ้น

อย่างไรก็ตาม โครงสร้างเศรษฐกิจไทยมีความเชื่อมโยงกับเศรษฐกิจและสังคมโลกมากขึ้น จึงทำให้มีความอ่อนไหวและผันผวนตามปัจจัยภายนอก ในขณะที่ความสามารถในการแข่งขันปรับตัวช้า เนื่องจากการยกระดับห่วงโซ่มูลค่าการผลิตเกษตร อุตสาหกรรม และบริการสู่การใช้องค์ความรู้ วิทยาศาสตร์ เทคโนโลยี และนวัตกรรมยังดำเนินการได้น้อย ทำให้ฐานการผลิตเกษตร อุตสาหกรรม และบริการมีผลผลิตภาพการผลิตต่ำ ประกอบกับประเทศไทยยังประสบปัญหาคุณภาพในเกือบทุกด้าน ที่สำคัญได้แก่ คุณภาพคน คุณภาพ การศึกษา คุณภาพบริการสาธารณสุขและบริการสาธารณสุข สังคมไทยยังมีความเหลื่อมล้ำสูง ก่อให้เกิดความ แตกแยก

นอกจากนี้ทรัพยากรธรรมชาติร่อยหรอและสิ่งแวดล้อมเสื่อมโทรมอย่างรวดเร็ว มีภาวะขยะล้นเมือง และการบริหารจัดการน้ำยังไม่เป็นระบบโครงข่ายที่สมบูรณ์ ในขณะที่ความเสี่ยงและผลกระทบที่เกิดจาก สภาพภูมิอากาศผันผวนมีความรุนแรงมากขึ้น ทำให้กฎเกณฑ์และกฎระเบียบของสังคมที่เกี่ยวกับการใช้ทรัพยากรธรรมชาติและสิ่งแวดล้อมมีความเข้มงวดมากขึ้น ซึ่งส่วนหนึ่งสะท้อนถึงปัญหาการจัดการภาครัฐที่ขาดประสิทธิภาพเพราะการบริหารจัดการยังขาดเอกภาพ และการปฏิรูปกฎหมายเพื่อพัฒนาประเทศยังล่าช้า

ดังนั้น การพัฒนาประเทศในช่วงแผนพัฒนาฯ ฉบับที่ ๑๒ จำเป็นต้องมีการเตรียมความพร้อม เพื่อวางรากฐานของประเทศในระยะยาวให้มุ่งต่อยอดผลสัมฤทธิ์ของแผนที่สอดคล้องเชื่อมโยงและรองรับการพัฒนาอย่างต่อเนื่องกัน ไปตลอด ๒๐ ปี ตามกรอบยุทธศาสตร์ชาติ (พ.ศ. ๒๕๖๐-๒๕๗๙) โดยมีสาระสำคัญสรุปได้ ดังนี้

๑. ยุทธศาสตร์การเสริมสร้างและพัฒนาศักยภาพทุนมนุษย์

- ๑.๑ เพื่อปรับเปลี่ยนให้คนในสังคมไทยมีค่านิยมตามบรรทัดฐานที่ดีทางสังคม
- ๑.๒ เพื่อเตรียมคนในสังคมไทยให้มีทักษะในการดำรงชีวิตสำหรับโลกศตวรรษที่ ๒๑
- ๑.๓ เพื่อส่งเสริมให้คนไทยมีสุขภาวะที่ดีตลอดช่วงชีวิต
- ๑.๔ เพื่อเสริมสร้างสถาบันทางสังคมให้มีความเข้มแข็งเอื้อต่อการพัฒนาคนและประเทศ

๒. ยุทธศาสตร์การสร้างความเป็นธรรมลดความเหลื่อมล้ำในสังคม

- ๒.๑ เพื่อขยายโอกาสทางเศรษฐกิจและสังคมให้แก่กลุ่มประชากรร้อยละ ๔๐ ที่มีรายได้ต่ำสุด
- ๒.๒ เพื่อให้คนไทยทุกคนเข้าถึงบริการทางสังคมที่มีคุณภาพได้อย่างทั่วถึง
- ๒.๓ เพื่อสร้างความเข้มแข็งให้ชุมชน

๓. ยุทธศาสตร์การสร้างความเข้มแข็งทางเศรษฐกิจและแข่งขันได้อย่างยั่งยืน

- ๓.๑ เพื่อสร้างความเข้มแข็งของแรงขับเคลื่อนทางเศรษฐกิจให้สนับสนุนเป้าหมายการเพิ่มรายได้ต่อหัว
- ๓.๒ เพื่อเพิ่มศักยภาพของฐานการผลิตและฐานรายได้เดิมและสร้างฐานการผลิตและรายได้ใหม่
- ๓.๓ เพื่อสนับสนุนการกระจายการขยายตัวของกิจกรรมทางเศรษฐกิจและการแบ่งปันผลประโยชน์อย่างเป็นธรรม และสนับสนุนเศรษฐกิจที่เป็นมิตรกับสิ่งแวดล้อม
- ๓.๔ เพื่อรักษาเสถียรภาพทางเศรษฐกิจสร้างความเข้มแข็งและรักษาวินัยทางการเงินการคลัง และพัฒนาเครื่องมือทางการเงินที่สนับสนุนการระดมทุนที่มีประสิทธิภาพ
- ๓.๒ สร้างความเข้มแข็งให้กับเศรษฐกิจรายสาขาเพื่อยกระดับขีดความสามารถในการแข่งขัน ของภาคเกษตร อุตสาหกรรม บริการ และการค้าการลงทุน ดังนี้
 - ๓.๒.๑ เพื่อส่งเสริมการพัฒนานวัตกรรมในการสร้างมูลค่าและเพิ่มประสิทธิภาพการผลิตของสินค้าและบริการ
 - ๓.๒.๒ เพื่อส่งเสริมและพัฒนาเศรษฐกิจชีวภาพให้เป็นฐานรายได้ใหม่ที่สำคัญ พัฒนาระบบการบริหารจัดการความเสี่ยงและมีการปรับตัวให้พร้อมรับการเปลี่ยนแปลงของสภาพภูมิอากาศเพื่อให้ฐาน การผลิตภาคเกษตรและรายได้เกษตรกรมีความมั่นคง
 - ๓.๒.๓ เพื่อเร่งผลักดันให้สินค้าเกษตรและอาหารของไทยมีความโดดเด่นในด้านคุณภาพมาตรฐานและความปลอดภัยในตลาดโลก
 - ๓.๒.๔ เพื่อเพิ่มศักยภาพของอุตสาหกรรมสำคัญเดิมให้สามารถต่อยอดสู่อุตสาหกรรมแห่งอนาคตที่ใช้เทคโนโลยีสมัยใหม่อย่างเข้มข้น และสร้างรากฐานการพัฒนาอุตสาหกรรมใหม่บนฐานของความเป็น มิตรต่อสิ่งแวดล้อม
 - ๓.๒.๕ เพื่อเพิ่มศักยภาพของฐานบริการเดิมและขยายฐานบริการใหม่ในการปรับตัวสู่เศรษฐกิจฐานบริการที่เข้มแข็งขึ้น รวมทั้งพัฒนาอุตสาหกรรมท่องเที่ยวให้เติบโตอย่างสมดุลและยั่งยืน
 - ๓.๒.๖ เพื่อพัฒนาปัจจัยสนับสนุนและอำนวยความสะดวกทางการค้าและการลงทุนให้สนับสนุนการเพิ่มขีดความสามารถในการแข่งขันของผู้ประกอบการไทย รวมทั้งพัฒนาสังคมผู้ประกอบการ
 - ๓.๒.๗ เพื่อพัฒนาระบบการเงินของประเทศให้สนับสนุนการเพิ่มขีดความสามารถในการแข่งขันของภาคการผลิตและบริการ การค้า และการลงทุน
 - ๓.๒.๘ เพื่อสร้างความเข้มแข็งขององค์การการเงินฐานรากและระบบสหกรณ์ให้สนับสนุนบริการทางการเงินในระดับฐานรากและเกษตรกรรายย่อย

๔. ยุทธศาสตร์การเติบโตที่เป็นมิตรกับสิ่งแวดล้อมเพื่อการพัฒนาอย่างยั่งยืน

- ๔.๑ รักษา ปั่นฟูทรัพยากรธรรมชาติและมีการใช้ประโยชน์อย่างยั่งยืนและเป็นธรรม
- ๔.๒ สร้างความมั่นคงด้านน้ำของประเทศ และบริหารจัดการทรัพยากรน้ำทั้งระบบให้มีประสิทธิภาพ
- ๔.๓ บริหารจัดการสิ่งแวดล้อม และลดมลพิษให้มีคุณภาพดีขึ้น
- ๔.๔ พัฒนาขีดความสามารถในการลดก๊าซเรือนกระจกและการปรับตัวเพื่อลดผลกระทบจากการเปลี่ยนแปลงสภาพภูมิอากาศ และการรับมือกับภัยพิบัติ

๕. ยุทธศาสตร์การเสริมสร้างความมั่นคงแห่งชาติเพื่อพัฒนาประเทศสู่ความมั่นคงและยั่งยืน

- ๕.๑ เพื่อปกป้องสถาบันพระมหากษัตริย์และเสริมสร้างความมั่นคงภายใน รวมทั้งป้องกันปัญหา ภัยคุกคามที่เป็นอุปสรรคต่อการพัฒนาเศรษฐกิจ สังคม และการเมืองของชาติ ด้านความมั่นคง และมีศักยภาพในการป้องกันและแก้ไขสถานการณ์ที่เกิดจากภัยคุกคามทั้งภัยทาง ทหารและภัยคุกคามอื่นๆ
- ๕.๓ เพื่อเสริมสร้างความร่วมมือด้านความมั่นคงกับมิตรประเทศในการสนับสนุนการรักษา ความสงบสุขและผลประโยชน์ของชาติ
- ๕.๔ เพื่อเพิ่มประสิทธิภาพการบริหารนโยบายด้านความมั่นคงและนโยบายทางเศรษฐกิจ สังคม ทรัพยากรธรรมชาติและสิ่งแวดล้อมให้มีความเป็นเอกภาพ

๖. ยุทธศาสตร์การบริหารจัดการในภาครัฐ ป้องกันการทุจริตประพฤติมิชอบ และธรรมาภิบาลในสังคมไทย

- ๖.๑ เพื่อให้ภาครัฐมีขนาดเล็ก มีการบริหารจัดการที่ดี และได้มาตรฐานสากล
- ๖.๒ เพื่อให้องค์กรปกครองส่วนท้องถิ่นมีการบริหารจัดการและให้บริการแก่ประชาชนในท้องถิ่น ได้อย่างมีประสิทธิภาพ ประสิทธิผล และโปร่งใสตรวจสอบได้
- ๖.๓ เพื่อลดปัญหาการทุจริตและประพฤติมิชอบของประเทศ
- ๖.๔ เพื่อพัฒนาระบบและกระบวนการทางกฎหมายให้สามารถอำนวยความสะดวกด้วยความ รวดเร็วและเป็นธรรมแก่ประชาชน ๒

๗. ยุทธศาสตร์การพัฒนาโครงสร้างพื้นฐานและระบบโลจิสติกส์

- ๗.๑ เพื่อพัฒนาโครงสร้างพื้นฐาน สิ่งอำนวยความสะดวกด้านการขนส่งและการค้า รวมทั้งมี กลไก กำกับ ดูแล การประกอบกิจการขนส่งที่มีประสิทธิภาพและโปร่งใสให้สามารถ สนับสนุนการเพิ่มขีดความสามารถในการแข่งขันของประเทศ และยกระดับคุณภาพชีวิต ให้แก่ประชาชน
- ๗.๒ เพื่อสร้างความมั่นคงทางพลังงาน เพิ่มประสิทธิภาพการใช้พลังงาน และส่งเสริมการใช้ พลังงานทดแทนและพลังงานสะอาด ตลอดจนขยายโอกาสทางธุรกิจในกลุ่มภาคอาเซียน
- ๗.๓ เพื่อเพิ่มประสิทธิภาพและขยายการให้บริการด้านโครงสร้างพื้นฐานดิจิทัลอย่างทั่วถึง ทั้งประเทศ ในราคาที่เหมาะสมเป็นธรรม และส่งเสริมธุรกิจดิจิทัลใหม่ และนวัตกรรม รวมทั้ง พัฒนาระบบ ความปลอดภัยทางไซเบอร์ให้มีความมั่นคง และคุ้มครองสิทธิส่วนบุคคลให้แก่ ผู้ใช้บริการ
- ๗.๔ เพื่อพัฒนาประสิทธิภาพและขยายการให้บริการโครงสร้างพื้นฐานด้านน้ำประปาทั้งใน เชนิง ปริมาณและคุณภาพให้ครอบคลุมทั่วประเทศ ลดอัตราการสูญเสียน้ำในระบบประปา และสร้างกลไกการบริหาร จัดการการประกอบกิจการน้ำประปาในภาพรวมของประเทศ
- ๑.๕ เพื่อพัฒนาอุตสาหกรรมต่อเนื่องที่เกิดจากลงทุนด้านโครงสร้างพื้นฐาน เพื่อลดการ นำเข้าจาก ต่างประเทศ และสร้างโอกาสทางเศรษฐกิจให้กับประเทศ

๘. ยุทธศาสตร์การพัฒนาวิทยาศาสตร์ เทคโนโลยี การวิจัย และนวัตกรรม

- ๘.๑ เพื่อสร้างความเข้มแข็งและยกระดับความสามารถด้านวิทยาศาสตร์และเทคโนโลยีขั้น ก้าวหน้า ให้สนับสนุนการสร้างมูลค่าของสาขาการผลิตและบริการเป้าหมาย
- ๘.๒ เพื่อสร้างโอกาสการเข้าถึงและนำเทคโนโลยีไปใช้ให้กับเกษตรกรรายย่อย วิสาหกิจ ชุมชน และวิสาหกิจขนาดกลางและขนาดย่อม

๘.๓ เพื่อพัฒนานวัตกรรมที่มุ่งเน้นการลดความเหลื่อมล้ำและยกระดับคุณภาพชีวิตของประชาชน ผู้สูงอายุ ผู้ด้อยโอกาสทางสังคม และเพิ่มคุณภาพสิ่งแวดล้อม

๘.๔ เพื่อบูรณาการระบบบริหารจัดการวิทยาศาสตร์ เทคโนโลยี วิจัย และนวัตกรรมให้สามารถ ดำเนินงานไปในทิศทางเดียวกัน

๙. ยุทธศาสตร์การพัฒนาภาค เมือง และพื้นที่เศรษฐกิจ

๙.๑ เพื่อกระจายความเจริญและโอกาสทางเศรษฐกิจไปสู่ภูมิภาคอย่างทั่วถึงมากขึ้น

๙.๒ เพื่อพัฒนาเมืองศูนย์กลางของจังหวัดให้เป็นเมืองน่าอยู่สำหรับคนทุกกลุ่ม

๙.๓ เพื่อพัฒนาและฟื้นฟูพื้นที่ฐานเศรษฐกิจหลักให้ขยายตัวอย่างเป็นมิตรต่อสิ่งแวดล้อม และเพิ่มคุณภาพชีวิตของคนในชุมชน

๙.๔ เพื่อพัฒนาพื้นที่เศรษฐกิจใหม่ให้สนับสนุนการเพิ่มขีดความสามารถในการแข่งขันและการพัฒนาในพื้นที่อย่างยั่งยืน

๑๐. ยุทธศาสตร์ร่วมมือระหว่างต่างประเทศเพื่อการพัฒนา

๑๐.๑ เพื่อใช้ประโยชน์จากจุดเด่นของทำเลที่ตั้งของประเทศไทยที่เป็นจุดเชื่อมโยงสำคัญของแนวระเบียงเศรษฐกิจต่างๆ ให้เกิดประโยชน์อย่างเต็มศักยภาพในการพัฒนาเศรษฐกิจและสังคมของไทย

๑๐.๒ เพื่อขยายโอกาสด้านการค้าการลงทุนระหว่างประเทศ และยกระดับให้ประเทศเป็นฐานการผลิตและการลงทุนที่มีศักยภาพและโดดเด่น

๑๐.๓ เพื่อเพิ่มบทบาทของไทยในเวทีโลกด้วยการส่งเสริมบทบาทที่สร้างสรรค์ของไทยในกรอบความร่วมมือต่างๆ รวมทั้งการสนับสนุนการขับเคลื่อนการพัฒนาภายใต้กรอบเป้าหมายการพัฒนาที่ยั่งยืน (Sustainable Development Goals: SDGs)

๑๐.๔ เพื่อสร้างความพร้อมและผนึกกำลังของทุกภาคส่วน ให้มีขีดความสามารถในการบริหารจัดการ

๓) แผนพัฒนาภาคใต้

๓.๑ ยุทธศาสตร์การพัฒนาภาคใต้ (พ.ศ.๒๕๖๑ - ๒๕๖๕)

เป้าหมายเชิงยุทธศาสตร์ “ภาคใต้เป็นเมืองท่องเที่ยวพักผ่อนตากอากาศระดับโลก เป็นศูนย์กลาง ผลิตภัณ์ท์ ยางพาราและปาล์มน้ำมันของประเทศ และเมืองเศรษฐกิจเชื่อมโยงการค้าการลงทุนกับภูมิภาคอื่น ของโลก”

ยุทธศาสตร์การพัฒนาประเทศ	แนวทางการพัฒนา
๑. พัฒนาการท่องเที่ยวของภาคใต้ให้เป็นแหล่งท่องเที่ยวคุณภาพชั้นนำของโลก	๑. ยกระดับมาตรฐานการบริการ และส่งเสริมธุรกิจต่อเนื่องในอหลังท่องเที่ยวที่มีชื่อเสียงของภาค ๒. พัฒนาและสนับสนุนรูปแบบการท่องเที่ยวเรือสำราญและการท่องเที่ยวเชิงอาหาร ๓. พัฒนาเมืองท่องเที่ยวหลัก (ภูเก็ต) ให้เป็นเมืองอัจฉริยะ (Smart City) และมีระบบขนส่งมวลชน (Monorail) ๔. พัฒนาแหล่งท่องเที่ยวบนบกบริเวณตอนในของภาค เชื่อมโยงกับแหล่งท่องเที่ยวทางทะเลที่มีชื่อเสียง ๕. พัฒนากิจกรรมและบริการท่องเที่ยวรูปแบบใหม่ให้มี

	<p>ความหลากหลายเพื่อสร้างมูลค่าเพิ่มให้กับการท่องเที่ยวที่สำคัญของภาค</p> <p>๖. ส่งเสริมการท่องเที่ยวชุมชนให้มีความเข้มแข็งและสอดคล้องกับศักยภาพของพื้นที่</p>
๒. พัฒนาอุตสาหกรรมการแปรรูปยางพาราและปาล์มน้ำมันแห่งใหม่ของประเทศ	<p>๑. พัฒนาเขตอุตสาหกรรมแปรรูปยางพาราขนาดใหญ่-สะเดา ที่ครบวงจรและเป็นมิตรกับสิ่งแวดล้อม</p> <p>๒. พัฒนาเขตอุตสาหกรรมโอเลโอเคมีคอลแบบครบวงจรในจังหวัดกระบี่ สุราษฎร์ธานีและชุมพร</p> <p>๓. พัฒนาและสนับสนุนการใช้เทคโนโลยีชีวภาพและนวัตกรรมในการผลิตภาคการเกษตร</p>
๓. พัฒนาการผลิตสินค้าภาคการเกษตรหลักของภาคและสร้างความเข้มแข็งสถาบันเกษตรกร	<p>๑. ยกกระดับการผลิตสินค้าเกษตรที่เป็นอัตลักษณ์ที่เหมาะสมกับศักยภาพพื้นที่ของภาค</p> <p>๒. ยกกระดับอุตสาหกรรมการเพาะเลี้ยงกุ้งและสัตว์น้ำชายฝั่งและการทำอุตสาหกรรมประมงทะเลที่ได้มาตรฐานสากล</p> <p>๓. ส่งเสริมการทำเกษตรแบบผสมผสาน</p> <p>๔. ส่งเสริมให้มีการเทคโนโลยีและนวัตกรรมในการผลิตและบริหารจัดการฟาร์มอย่างเป็นระบบ</p> <p>๕. สร้างความเข้มแข็งให้กับกลุ่มเกษตรกรและชุมชน</p>
๔. พัฒนาโครงสร้างพื้นฐานสนับสนุนการท่องเที่ยว การพัฒนาเขตอุตสาหกรรม และการเชื่อมโยงการค้าโลก	<p>๑. พัฒนาโครงการการคมนาคมขนส่งเชื่อมโยงการพัฒนาแหล่งท่องเที่ยวชั้นนำแห่งใหม่กับแหล่งท่องเที่ยวที่มีชื่อเสียง</p> <p>๒. พัฒนาและสนับสนุนท่าเรือสำราญในจังหวัดภูเก็ต</p>
	<p>๓. พัฒนาโครงสร้างพื้นฐานสนับสนุนการพัฒนาเขตอุตสาหกรรมแปรรูปยางพาราขนาดใหญ่-สะเดา</p> <p>๔. พัฒนาโครงสร้างพื้นฐานเชื่อมโยงภาคใต้กับเส้นทางการค้าโลก</p>
๕. อนุรักษ์ ฟื้นฟู และบริหารจัดการทรัพยากรธรรมชาติและสิ่งแวดล้อมอย่างเป็นระบบ เพื่อเป็นฐานการพัฒนาที่ยั่งยืน	<p>๑. เพิ่มประสิทธิภาพการจัดการฐานทรัพยากรให้มีความอุดมสมบูรณ์</p> <p>๒. วางระบบป้องกันและแก้ไขปัญหาการบริหารจัดการน้ำอย่างเป็นระบบ</p> <p>๓. ส่งเสริมการใช้พลังงานทดแทนและเพิ่มประสิทธิภาพการใช้พลังงานเพื่อสร้างความมั่นคงด้านพลังงาน</p> <p>๔. บริหารจัดการและแก้ไขปัญหาสิ่งแวดล้อมอย่างเป็นระบบ</p>

<p>๖. พัฒนาพื้นที่ระเบียงเศรษฐกิจภาคใต้อย่างยั่งยืน</p>	<p>๑. พัฒนาประตูการค้าฝั่งตะวันตก ๒. พัฒนาสู่การท่องเที่ยวอ่าวไทยและอันดามัน ๓. พัฒนาอุตสาหกรรมฐานชีวภาพและการแปรรูปการเกษตรมูลค่าสูง ๔. การอนุรักษ์ทรัพยากรธรรมชาติ การส่งเสริมวัฒนธรรมและการพัฒนาเมืองน่าอยู่</p>
---	---

๓.๒ แผนพัฒนากลุ่มจังหวัดจังหวัดภาคใต้ฝั่งอ่าวไทย

๑) วิสัยทัศน์ (Vision)

“เมืองศูนย์กลางการเกษตร และพืชเศรษฐกิจของประเทศ ที่เติบโตอย่างมั่นคง บนพื้นฐานของชุมชนเข้มแข็ง และเมืองท่องเที่ยวระดับนานาชาติอย่างยั่งยืน”

๒) พันธกิจ (Mission)

๑. สร้างและพัฒนาระบบบริหารจัดการการเกษตร สัตว์น้ำและพืชเศรษฐกิจ (ยางพารา ปาล์มน้ำมัน) ของกลุ่มจังหวัด ให้มีคุณภาพแบบครบวงจร
๒. พัฒนาระบบการท่องเที่ยวให้เกิดมูลค่าเพิ่มอย่างยั่งยืน โดยการผสมเชื่อมโยงกับกลุ่มอันดามันและเอกลักษณ์ที่โดดเด่นระดับโลก
๓. ส่งเสริมการมีส่วนร่วมจากทุกภาคส่วนในการร่วมสร้างกลุ่มจังหวัดสู่เมืองสีเขียวที่มีระบบชุมชนเข้มแข็งบนฐานปรัชญาเศรษฐกิจพอเพียง
๔. เสริมสร้างศักยภาพกลุ่มจังหวัดให้เป็นศูนย์กลางการคมนาคม และการขนส่งสินค้ารองรับการพัฒนาของกลุ่มจังหวัด

๓) เป้าประสงค์รวม (Objectives)

๑. สร้างความมั่นคง มั่งคั่ง แก่เกษตรกร และผู้ประกอบการ และระบบเศรษฐกิจของกลุ่มจังหวัดด้วยระบบการบริหารจัดการการเกษตร และพืชเศรษฐกิจ (ยางพารา ปาล์มน้ำมัน) ที่มีประสิทธิภาพ
๒. ยกกระดับจังหวัดภาคใต้ฝั่งอ่าวไทยให้เป็นแหล่งผลิต แหล่งการค้า แหล่งเรียนรู้ การพัฒนา ยางพาราและปาล์มน้ำมันของประเทศ
๓. พัฒนาการท่องเที่ยวของกลุ่มจังหวัด สู่การท่องเที่ยวที่ยั่งยืน
๔. สร้างและพัฒนากลุ่มจังหวัดให้เป็นพื้นที่สีเขียวอย่างยั่งยืน (Green Area)
๕. จัดระบบโครงสร้างพื้นฐานทางการคมนาคมและสาธารณูปโภค ให้มีศักยภาพในการรองรับการพัฒนาของกลุ่มจังหวัดในทุก ๆ ด้าน

๔) ประเด็นยุทธศาสตร์

- ประเด็นยุทธศาสตร์ที่ ๑ การผลิต แปรรูปและ การบริหารจัดการพืชเศรษฐกิจยางพาราและปาล์มน้ำมันที่มีคุณภาพแบบครบวงจร
- ประเด็นยุทธศาสตร์ที่ ๒ การท่องเที่ยวนานาชาติที่ยั่งยืน
- ประเด็นยุทธศาสตร์ที่ ๓ พัฒนาการเกษตรที่มีศักยภาพในพื้นที่ที่มีความเข้มแข็ง (ข้าว, ไม้ผล, ปศุสัตว์, ประมง)
- ประเด็นยุทธศาสตร์ที่ ๔ การพัฒนาสู่เมืองสีเขียว ชุมชนเข้มแข็ง มั่นคง มั่งคั่ง อย่างยั่งยืน
- ประเด็นยุทธศาสตร์ที่ ๕ การพัฒนาโครงสร้างพื้นฐานทางการคมนาคม และการโลจิสติกส์

ประเด็นยุทธศาสตร์	เป้าประสงค์	กลยุทธ์
๑. การผลิต แปรรูปและ การบริหารจัดการพืชเศรษฐกิจยางพาราและปาล์มน้ำมันที่มีคุณภาพแบบครบวงจร	๑.๑ เป็น ศูนย์ กลาง การเกษตร พืชเศรษฐกิจยางพารา และปาล์มน้ำมันของประเทศ ที่มีศักยภาพทางการผลิต การพัฒนาเพื่อการแข่งขันทางเศรษฐกิจระดับโลก	๑.๑.๑ พัฒนาเกษตรกรให้มีศักยภาพด้านการผลิต การแปรรูปและการตลาด ๑.๑.๒ พัฒนาระบบการเกษตร ของกลุ่มจังหวัดให้เติบโตอย่างมั่นคง สมดุลบนฐานทรัพยากรธรรมชาติและการรักษาสิ่งแวดล้อม ๑.๑.๓ เสริมความรู้ เพิ่มศักยภาพด้านการบริหารจัดการผลผลิตแก่เกษตรกร ผู้ประกอบการยางพาราและปาล์มน้ำมัน เน้นการลดต้นทุนด้วยภูมิปัญญาและมาตรฐานสากล ๑.๑.๔ การพัฒนาด้านการตลาดภายในประเทศและเพิ่มขีดความสามารถเพื่อการส่งออก ๑.๑.๕ ส่งเสริมการรวมกลุ่มของเกษตรกรเป็นชุมชนการเกษตรที่เข้มแข็ง มีพลังทางการผลิต ทางการค้า
๒. การท่องเที่ยวนานาชาติที่ยั่งยืน	๒.๑ เป็นเมืองท่องเที่ยวที่หลากหลาย เติบโตบนพื้นฐานการอนุรักษ์ เป็น แหล่งท่องเที่ยวระดับนานาชาติ	๒.๑.๑ ส่งเสริมการพัฒนาระบบการประชาสัมพันธ์ การตลาด ๒.๑.๒ การจัดการแหล่งท่องเที่ยวของจังหวัดในกลุ่มจังหวัดให้เป็นแห่งท่องเที่ยวที่เป็นอัตลักษณ์ระดับประเทศระดับภูมิภาค และระดับโลก ๒.๑.๓ จัดระบบเส้นทางการท่องเที่ยว เสริมระบบโครงสร้างพื้นฐานเชื่อมโยงการท่องเที่ยวกับพื้นที่ตอนบน และฝั่งอันดามัน ๒.๑.๔ การจัดระบบการบริการนักท่องเที่ยวที่มีคุณภาพเน้นการดูแลทั่วถึง สร้างการท่องเที่ยวแบบอุ่นใจ ปลอดภัย ประทับใจ และมาเที่ยวซ้ำ ๒.๑.๕ พัฒนาบุคลากรให้มีศักยภาพ/คุณภาพและพอเพียงต่อการรองรับการพัฒนาทางการท่องเที่ยว การโรงแรม และการบริการ ของกลุ่มจังหวัด

<p>๓. พัฒนาการเกษตรที่มีศักยภาพในพื้นที่ที่มีความเข้มแข็ง (ข้าว, ไม้ผล, ปศุสัตว์, ประมง)</p>	<p>๓.๑ เพิ่มปริมาณและคุณภาพผลผลิตให้เพียงพอต่อการบริโภคและการส่งออก</p>	<p>๓.๑.๑ พัฒนาบุคลากรให้มีศักยภาพ/คุณภาพและพอเพียงต่อการรองรับการพัฒนาทางด้านการเกษตร ประมง และปศุสัตว์ของกลุ่มจังหวัด</p> <p>๓.๑.๒ เสริมความรู้ เพิ่มศักยภาพทางการบริหารจัดการผลผลิตแก่เกษตรกร ผู้ประกอบการการเกษตร เน้นการลดต้นทุนด้วยภูมิปัญญา และมาตรฐานสากล</p> <p>๓.๑.๓ สร้างช่องทางการตลาดและศูนย์กลางการผลิต แปรรูป การค้า การส่งออกไม้ผล ผลผลิตสัตว์น้ำ ปศุสัตว์ มาตรฐานการค้าระดับสากล</p> <p>๓.๑.๔ ส่งเสริมการรวมกลุ่มของเกษตรกรเป็นชุมชน การเกษตรที่เข้มแข็ง มีพลังทางการผลิตทางการค้า</p>
<p>๔. การพัฒนาสู่เมืองสีเขียว ชุมชนเข้มแข็ง มั่นคง มั่งคั่ง อย่างยั่งยืน</p>	<p>๔.๑ ประชาชนมีคุณภาพชีวิตที่ดี ระบบการจัดการชุมชนมีความเข้มแข็งบนฐานปรัชญาความพอเพียง</p>	<p>๔.๑.๑ ส่งเสริมการมีส่วนร่วมทุกภาคส่วน ร่วมสร้างแกนนำการเปลี่ยนแปลงในชุมชนเพื่อการจัดการทรัพยากรธรรมชาติในชุมชน</p> <p>๔.๑.๒ สร้างชุมชนต้นแบบระบบบริหารจัดการชุมชนเข้มแข็ง ชุมชนน่าอยู่ ด้วยหลักการของปัญญาแห่งปรัชญาความพอเพียง ผ่านการสร้างแหล่งเรียนรู้การพัฒนา</p> <p>๔.๑.๓ ส่งเสริมการธำรงรักษาไว้ซึ่งวัฒนธรรมขนบธรรมเนียม ประเพณี และภูมิปัญญาของชุมชนให้อยู่คู่กับกลุ่มจังหวัด</p> <p>๔.๑.๔ ยกระดับการเรียนรู้ในชุมชน เสริมสร้างองค์ความรู้ ขยายฐานการศึกษา การเรียนรู้สู่การเป็นกลุ่มจังหวัดอุดมปัญญา</p> <p>๔.๑.๕ สร้างผู้นำชุมชนที่มีคุณธรรม และศักยภาพในการนำชุมชนด้วยหลักธรรมาภิบาล สู่ชุมชนวิถีประชาธิปไตยเข้มแข็ง</p>
<p>๕. การพัฒนาโครงสร้างพื้นฐานทางการคมนาคม และการโลจิสติกส์</p>	<p>๕.๑ โครงสร้างการคมนาคมและโลจิสติกส์ของกลุ่มจังหวัดเอื้อต่อการท่องเที่ยวและการเกษตร</p>	<p>๕.๑.๑ พัฒนา ปรับปรุงการคมนาคมการขนส่งทางน้ำ ทางบก ทางอากาศ ทางราง ให้มีการเชื่อมต่ออย่างเป็นระบบ ประสานกับการพัฒนาของประเทศ</p> <p>๕.๑.๒ ส่งเสริมท้องถิ่นร่วมเชื่อมต่อระบบการคมนาคมและการโลจิสติกส์สู่ชุมชน</p> <p>๕.๑.๓ วางระบบโครงสร้างพื้นฐานการคมนาคม โลจิสติกส์การสาธารณสุขปโภครองรับการขนส่งสินค้าทางการเกษตร การท่องเที่ยวที่มีมาตรฐานโดยการบูรณาการกับท้องถิ่น และแนวทางการพัฒนาระดับชาติ</p> <p>๕.๑.๔ พัฒนาบุคลากรให้มีศักยภาพ/คุณภาพและเพียงพอต่อการรองรับการพัฒนาทางโลจิสติกส์</p>

๓.๓ ยุทธศาสตร์การพัฒนาจังหวัด

๑. วิสัยทัศน์

“นครแห่งอารยธรรม นำอยู่น่าเที่ยว การเกษตรและอุตสาหกรรมยั่งยืน”

ค่านิยมวิสัยทัศน์

คำจากวิสัยทัศน์	หมายถึง
นครแห่งอารยธรรม	นครศรีธรรมราชเมืองที่มีความหลากหลายทางศาสนา พลเมืองอยู่ร่วมกันอย่างเอื้ออาทร มีแหล่งบ่มเพาะบุคคลด้วยด้วยสถาบันการเรียนรู้ทั้งในและนอกระบบ และมีประเพณี วัฒนธรรมที่สืบทอดอย่างยาวนาน
นำอยู่น่าเที่ยว	เมืองที่ปลอดภัยจากอาชญากรรม อุบัติภัย ภัยพิบัติทางธรรมชาติ ชุมชนเข้มแข็ง เป็นที่อยู่อาศัยชั้นดี และประชาชนมีความสุข มีสุขภาพอนามัยดี ชุมชนมีความมั่นคงทางอาหารสูง เป็นเมืองอาหารปลอดภัย เมืองสีเขียวที่เป็นมิตรกับสิ่งแวดล้อม เมืองพลังงานสะอาด เมืองที่มีการจัดการทรัพยากรธรรมชาติ น้ำ การบริหารจัดการสิ่งแวดล้อมอย่างยั่งยืน เมืองที่มีระบบสาธารณสุขปกคลุม ระบบคมนาคมที่เชื่อมโยงทั้งทางบก ทางราง ทางน้ำ ทางอากาศอย่างครบวงจร ระบบโลจิสติกส์ได้มาตรฐาน ประชาชนมีความเป็นเจ้าบ้านที่ดี และเป็นคนมีอัธยาศัยไมตรีที่ดี เป็นเมืองแห่งท่องเที่ยวที่อบอุ่น
การเกษตรและอุตสาหกรรมยั่งยืน	นครศรีธรรมราชมีฐานเศรษฐกิจเข้มแข็งจากภายในจังหวัด เป็นแหล่งการผลิตทางการเกษตรที่มีความสมดุลของระบบนิเวศ และสภาพแวดล้อม มุ่งเน้นการผลิตที่มีคุณภาพ ปลอดภัย มีมาตรฐาน และเพิ่มมูลค่า ตรงตามความต้องการของผู้บริโภค และนำนวัตกรรม เทคโนโลยีอันทันสมัยมาประยุกต์ใช้ ส่งผลให้เกษตรกร ประชาชนชาวจังหวัดนครศรีธรรมราช มีงาน อาชีพ รายได้ การบริหารจัดการด้านโครงสร้างพื้นฐาน การผลิตทางการเกษตรที่มีประสิทธิภาพสูงสุดในเรื่อง ดิน น้ำ และระบบชลประทาน รวมทั้งการจัดสรรที่ดินทำกิน เป็นเมืองที่เน้นการจัดการด้านการส่งเสริมการผลิตพืช สัตว์ ประมง การพัฒนาศักยภาพเกษตรกรสู่ Smart Farmer การพัฒนาองค์กรเกษตรกร ให้เข้มแข็งการบริหารจัดการฟาร์มสู่ Smart Farm ระบบการวางแผนการผลิต เพื่อการสร้างมูลค่าผ่านการแปรรูปและ การพัฒนาตลาดสินค้าเกษตร ที่มีความยั่งยืนและเชื่อมโยงเครือข่ายด้านการตลาดทั้งภายในและภายนอกประเทศ มีการแปรรูปเพิ่มคุณค่า มูลค่าสินค้าเกษตรสร้างผลตอบแทนเชิงเศรษฐกิจ และการประยุกต์ใช้นวัตกรรมด้านการเกษตรคู่นานภูมิปัญญาท้องถิ่น เศรษฐกิจเติบโตจากการท่องเที่ยว เป็นแหล่งท่องเที่ยวทางวัฒนธรรมและธรรมชาติ นิเวศน์ป่าเขา และทางทะเล และการท่องเที่ยวทางพุทธศาสนา เศรษฐกิจจากฐานการค้า การลงทุน การบริการ และอุตสาหกรรมที่เป็นมิตรกับสิ่งแวดล้อม ที่เติบโต และแข่งขันได้

๒. จุดยืนการพัฒนาของจังหวัด

จากข้อมูลการวิเคราะห์ศักยภาพของจังหวัด และกำหนดทิศทางการพัฒนายุทธศาสตร์ในภาพรวมของจังหวัดนครศรีธรรมราช ได้กำหนดจุดยืนการพัฒนาของจังหวัด ๓ ประเด็น ดังนี้

๑. เมืองสืบสานศิลปวัฒนธรรม สงบสุข น่าเที่ยว
๒. เมืองเกษตรนวัตกรรม และอุตสาหกรรมสีเขียว
๓. ศูนย์กลางการคมนาคมขนส่ง และกระจายสินค้าของภาคใต้

๓. เป้าหมายการพัฒนา

๑. เพิ่มรายได้จากการเกษตร อุตสาหกรรมและการท่องเที่ยว ยกกระดับมาตรฐานคุณภาพ
๒. เพิ่มรายได้จากการท่องเที่ยว
๓. ทรพยากรธรรมชาติและสิ่งแวดล้อมได้รับการจัดการอย่างมีประสิทธิภาพและยั่งยืน
๔. ประชาชนยึดหลักธรรมะในการดำเนินชีวิต และมีคุณภาพชีวิตที่ดีขึ้น
๕. ศิลปวัฒนธรรม และประเพณีมีการสืบสานอย่างต่อเนื่อง

๔. ประเด็นการพัฒนา

๑. การบริหารจัดการเกษตรและอุตสาหกรรมสู่มาตรฐานครบวงจรและเป็นมิตรกับสิ่งแวดล้อม
๒. การพัฒนาการท่องเที่ยวบนพื้นฐานธรรมะ ธรรมชาติ และศิลปวัฒนธรรม
๓. การบริหารจัดการทรัพยากรธรรมชาติและสิ่งแวดล้อมอย่างยั่งยืน
๔. การพัฒนาคน ชุมชน และสังคมให้น่าอยู่ เข้มแข็งตามปรัชญาเศรษฐกิจพอเพียง
๕. การรักษาความมั่นคงและความสงบเรียบร้อย
๖. การส่งเสริมศาสนา ศิลปะ และวัฒนธรรม

เป้าหมายการพัฒนา	ตัวชี้วัด	ข้อมูลพื้นฐาน		เป้าหมายรายปี				
		๒๕๕๙	๒๕๖๐	๒๕๖๑	๒๕๖๒	๒๕๖๓	๒๕๖๔	๒๕๖๕
๑. เพิ่มรายได้จากการเกษตร และอุตสาหกรรม โดยควบคู่กับการยกระดับมาตรฐานคุณภาพ	๑.๑ มูลค่าผลิตภัณฑ์มวลรวมด้านการเกษตรของจังหวัด เพิ่มขึ้น ร้อยละ ๑ ต่อปี	๓๔,๖๗๕ ล้านบาท	๓๘,๘๐๗ ล้านบาท	๓๙,๑๙๕ ล้านบาท	๓๙,๕๘๖ ล้านบาท	๓๙,๙๘๑ ล้านบาท	๔๐,๓๘๐ ล้านบาท	๔๐,๗๘๓ ล้านบาท
๒. เพิ่มรายได้จากการท่องเที่ยว	๒.๑ รายได้จากการท่องเที่ยวเพิ่มขึ้น ร้อยละ ๑๕ ต่อปี	๑๔,๔๖๕ ล้านบาท	๑๕,๕๗๙ ล้านบาท	๑๕	๑๕	๑๕	๑๕	๑๕

เป้าหมายการพัฒนา	ตัวชี้วัด	ข้อมูลพื้นฐาน		เป้าหมายรายปี				
		๒๕๕๙	๒๕๖๐	๒๕๖๑	๒๕๖๒	๒๕๖๓	๒๕๖๔	๒๕๖๕
๓. ทรัพยากรธรรมชาติ และสิ่งแวดล้อมได้รับ การจัดการอย่างมี ประสิทธิภาพและยั่งยืน	๓.๑. ร้อยละของพื้นที่ สีเขียวเพิ่มขึ้น ร้อยละ ๒	๐.๐๒	๐.๐๘	๒	๒	๒	๒	๒
	๓.๒ ร้อยละของขยะมูล ฝอยที่นำกลับมาใช้ ประโยชน์ ร้อยละ ๓๐	N/A	๓๘.๐๔	๔๔.๘๔	๓๐	๓๐	๓๐	๓๐
	๓.๓ ร้อยละของการใช้ พลังงานลดลง ร้อยละ ๓	๑.๐๘	๒.๗๖	๓	๓	๓	๓	๓
๔. ประชาชนยึดหลัก ธรรมะในการดำเนินชีวิต และมีคุณภาพชีวิตที่ดีขึ้น	๔.๑ ดัชนีชี้วัดคุณภาพ ชีวิตและความสุขมวลรวม ของประชาชนเพิ่มขึ้น ปีละ ๒๓ หมู่บ้าน	๑๓๘	๒๓	๒๓	๒๓	๒๓	๒๓	๒๓
๕. ศิลปวัฒนธรรมและ ประเพณีมีการสืบสาน อย่างต่อเนื่อง	๕.๑ ระดับความสำเร็จ ของการดำเนินงาน ศิลปวัฒนธรรมและ ประเพณีสืบสานอย่าง ต่อเนื่อง	ระดับ ๕	ระดับ ๕	*ระดับ ๕	ระดับ ๕	ระดับ ๕	ระดับ ๕	ระดับ ๕

* พิจารณาจากระดับความสำเร็จของการดำเนินงานด้านศิลปวัฒนธรรมและประเพณี ปลูกฝังให้ประชาชน
รักศิลปวัฒนธรรม ประเพณีท้องถิ่น โดยเน้นกิจกรรมการสืบสาน สืบทอด ศิลปวัฒนธรรม ประเพณีของทุก
องค์กรอย่างต่อเนื่องและมีส่วนร่วม

ระดับคะแนน ๑ จัดประชุมเพื่อรวบรวมกิจกรรม/โครงการที่เกี่ยวข้องกับประเพณี ศิลปวัฒนธรรม กำหนด
เป็นแผนปฏิบัติการด้านศิลปวัฒนธรรม และประเพณี และกำหนดเป้าหมายที่ชัดเจนของ
ตัวชี้วัดผลสำเร็จต่างๆ

ระดับคะแนน ๒ ดำเนินกิจกรรมตามแผนปฏิบัติการด้านศิลปวัฒนธรรมและประเพณีได้ครบถ้วน ร้อยละ
๑๐๐

ระดับคะแนน ๓ มีรายงานสรุปผลการดำเนินงานแต่ละกิจกรรม/โครงการจากหน่วยงานที่ดำเนินการได้
ครบถ้วน

ระดับคะแนน ๔ สรุปประเมินผลสำเร็จในภาพรวมของแผนปฏิบัติการฯ ตามตัวชี้วัดที่กำหนดไว้ได้อย่าง
ชัดเจน พร้อมอภิปรายผล และปัญหาอุปสรรค ข้อเสนอแนะในภาพรวม

ระดับคะแนน ๕ จัดประชุมสัมมนาผลการดำเนินงานตามแผนปฏิบัติการต่างๆ ที่เกี่ยวข้อง และสามารถ
กำหนดแนวทางการสร้างความยั่งยืนด้านศิลปวัฒนธรรม ประเพณี เพื่อเสนอผู้บริหารกำหนด
ไว้ในยุทธศาสตร์การพัฒนาจังหวัดต่อไป

ประเด็นการพัฒนาที่ ๑

การบริหารจัดการเกษตรและอุตสาหกรรมสู่มาตรฐานครบวงจร และเป็นมิตรกับสิ่งแวดล้อม

๑. เป้าหมายของประเด็นการพัฒนา

๑.๑ เป็นเมืองเกษตรสุขภาพ เกษตรคุณภาพ เกษตรนวัตกรรม ท่องเที่ยวเกษตร และเกษตรอุตสาหกรรมสีเขียวที่เป็นมิตรกับสิ่งแวดล้อม ได้รับการจัดการอย่างมีประสิทธิภาพ

๒. ตัวชี้วัดและค่าเป้าหมาย

เป้าหมาย ประเด็นการพัฒนา	ตัวชี้วัด/ เป้าหมายรวม ๕ ปี	ข้อมูลพื้นฐาน		เป้าหมายรายปี				
		๒๕๕๙	๒๕๖๐	๒๕๖๑	๒๕๖๒	๒๕๖๓	๒๕๖๔	๒๕๖๕
๒.๑ เป็นเมืองเกษตรสุขภาพ เกษตรคุณภาพ เกษตรนวัตกรรม ท่องเที่ยวเกษตร และเกษตรอุตสาหกรรมสีเขียวที่เป็นมิตรกับสิ่งแวดล้อม ได้รับการจัดการอย่างมีประสิทธิภาพ	๒.๑.๑ จำนวนผลิตภัณฑ์ที่เกิดจากการใช้เทคโนโลยีนวัตกรรม/๑	๑	๑	๑	๑	๑	๑	๑
	๒.๑.๒ ร้อยละที่เพิ่มขึ้นของรายได้จากผลิตภัณฑ์ที่ใช้เทคโนโลยีนวัตกรรม/ร้อยละ ๒๕	N/A	N/A	๑๐	๑๕	๒๐	๒๕	๒๕
	๒.๑.๓ จำนวนแหล่งน้ำชุมชนที่เพิ่มขึ้น/๔๕	๑๓	๑๐	๒๗	๑๓	๙	๙	๙
	๒.๑.๔ ร้อยละที่เพิ่มขึ้นของโครงสร้างพื้นฐานด้านคมนาคมขนส่งได้รับการปรับปรุงและพัฒนา/ร้อยละ ๒๐	๔	๔	๔	๔	๔	๔	๔
	๒.๑.๕ ร้อยละ ๕ ของสถานประกอบการที่ได้รับการรับรองอุตสาหกรรมสีเขียว/ร้อยละ ๕	๕.๑๘	๕.๐๐	๕.๐๐	๕.๐๐	๕.๐๐	๕.๐๐	๕.๐๐

๓. กลยุทธ์

- ๓.๑ พัฒนาสินค้าเกษตร บริหารจัดการน้ำและบริการทางการเกษตร การเรียนรู้เทคโนโลยีและนวัตกรรม
- ๓.๒ พัฒนาระบบการท่องเที่ยวเกษตรที่ได้มาตรฐานบนปัจจัยพื้นฐานด้านการเกษตรที่มีคุณภาพ
- ๓.๓ พัฒนาระบบการผลิต การเก็บเกี่ยว การเก็บรักษา การแปรรูป และพัฒนาผลผลิตต่อยอดเป็นเกษตรอุตสาหกรรมก้าวหน้าแบบครบวงจรอย่างมีประสิทธิภาพ

- ๓.๔ สร้างเครือข่ายความร่วมมือระหว่างภาครัฐ องค์กรชุมชน กลุ่มเกษตรกร พ่อค้าในการผลิต การตลาด และการกระจายสินค้าทางการเกษตร
- ๓.๕ พัฒนาระบบโลจิสติกส์ รองรับการเป็นเมืองศูนย์กลางการคมนาคมขนส่งและกระจายสินค้าทางการเกษตร
- ๓.๖ ส่งเสริมสถานประกอบการอุตสาหกรรมของจังหวัดให้พัฒนากระบวนการผลิตที่มีมาตรฐาน และเป็นอุตสาหกรรม นวัตกรรมสีเขียว

ประเด็นการพัฒนาที่ ๒

การพัฒนาการท่องเที่ยวบนพื้นฐานธรรมาภิบาล วัฒนธรรม และศิลปวัฒนธรรม

๑. เป้าหมายของประเด็นการพัฒนา

- ๑.๑ เพิ่มรายได้จากการท่องเที่ยว
- ๑.๒ แหล่งท่องเที่ยวได้รับการพัฒนาให้ได้มาตรฐาน
- ๑.๓ เพิ่มศักยภาพบุคลากรด้านการท่องเที่ยว

๒. ตัวชี้วัดและค่าเป้าหมาย

เป้าหมาย ประเด็นการพัฒนา	ตัวชี้วัด/ เป้าหมายรวม ๕ ปี	ข้อมูลพื้นฐาน		เป้าหมายรายปี				
		๒๕๕๙	๒๕๖๐	๒๕๖๑	๒๕๖๒	๒๕๖๓	๒๕๖๔	๒๕๖๕
๒.๑ เพิ่มรายได้จากการท่องเที่ยว	๒.๑.๑ ร้อยละของรายได้จากการท่องเที่ยวเพิ่มขึ้น/ร้อยละ ๑๕	๑๔,๔๖๕ ล้านบาท	๑๕,๕๗๙ ล้านบาท	๑๕	๑๕	๑๕	๑๕	๑๕
๒.๒ แหล่งท่องเที่ยวได้รับการพัฒนาให้ได้มาตรฐาน	๒.๒.๑ จำนวนแหล่งท่องเที่ยวได้รับการพัฒนาให้ได้มาตรฐาน/๑๐ แห่ง	๓	๒	๒	๒	๒	๒	๒
๒.๓ เพิ่มศักยภาพบุคลากรด้านการท่องเที่ยว	๒.๓.๑ จำนวนบุคลากรด้านการท่องเที่ยวที่ได้รับการพัฒนาศักยภาพ/ไม่น้อยกว่า ๑,๐๐ คน	๒๑๐	๓๐๐	๕,๐๐๐	๒๐๐	๒๐๐	๒๐๐	๒๐๐

๓. กลยุทธ์

- ๓.๑ พัฒนาโครงสร้างพื้นฐาน พื้นที่ แหล่งท่องเที่ยวและสิ่งอำนวยความสะดวกเพื่อการท่องเที่ยวที่ได้มาตรฐาน
- ๓.๒ พัฒนาสินค้าและบริการให้มีคุณภาพ ได้มาตรฐาน มีความปลอดภัย เสริมสร้างโอกาสและศักยภาพการแข่งขัน ในตลาดการท่องเที่ยว
- ๓.๓ พัฒนาระบบการบริหารจัดการการและสื่อสารการตลาดท่องเที่ยวเชิงรุก ภายใต้ชื่อนครสองธรรม “ธรรมะและธรรมชาติ”
- ๓.๔ พัฒนาศักยภาพและยกระดับคุณภาพบุคลากร แรงงานรองรับการท่องเที่ยวที่ได้มาตรฐาน เกิดความประทับใจแก่ผู้มาเยือน
- ๓.๕ ฟื้นฟูขนบธรรมเนียมประเพณีและวิถีชีวิตชุมชนตามวิถีชาวนคร เพื่อสนับสนุนการท่องเที่ยว

ประเด็นการพัฒนาที่ ๓

การบริหารจัดการทรัพยากรธรรมชาติและสิ่งแวดล้อมอย่างยั่งยืน

๑. เป้าหมายของประเด็นการพัฒนา

- ๑.๑ ทรัพยากรธรรมชาติ น้ำ สิ่งแวดล้อม ได้รับการจัดการอย่างมีประสิทธิภาพและใช้อย่างยั่งยืน
- ๑.๒ การจัดการพลังงานอย่างมีประสิทธิภาพและใช้อย่างประหยัด

๒. ตัวชี้วัดและค่าเป้าหมาย

เป้าหมาย ประเด็นการพัฒนา	ตัวชี้วัด/ เป้าหมายรวม ๕ ปี	ข้อมูลพื้นฐาน		เป้าหมายรายปี				
		๒๕๕๙	๒๕๖๐	๒๕๖๑	๒๕๖๒	๒๕๖๓	๒๕๖๔	๒๕๖๕
๒.๑ ทรัพยากรธรรมชาติ น้ำ สิ่งแวดล้อมได้รับการจัดการอย่างมีประสิทธิภาพและใช้อย่างยั่งยืน	๒.๑.๑ ร้อยละของพื้นที่สีเขียวเพิ่มขึ้น/ร้อยละ ๒	๐.๐๒	๐.๐๘	๒	๒	๒	๒	๒
	๒.๑.๒ ร้อยละของขยะมูลฝอยที่นำกลับมาใช้ประโยชน์/ร้อยละ ๓๐	N/A	๓๘.๐๔	๔๔.๘๔	๓๐	๓๐	๓๐	๓๐
	๒.๑.๓ จำนวนขององค์กรปกครองส่วนท้องถิ่นที่ได้รับการพัฒนาศักยภาพในการจัดการภัยพิบัติ/๔๐	๒๐	๒๕	๒๙	๓๒	๓๘	๔๐	๔๐
๒.๒ การจัดการพลังงานอย่างมีประสิทธิภาพและใช้อย่างประหยัด	๒.๒.๑ ร้อยละของการใช้พลังงานลดลง/ร้อยละ ๓	๑.๐๘	๒.๗๖	๓	๓	๓	๓	๓
	๒.๒.๒ การใช้พลังงานทดแทนเพิ่มขึ้น/๘๐ toe	N/A	N/A	๒๐	๒๐	๒๐	๒๐	๒๐

๓. กลยุทธ์

- ๓.๑ พัฒนาระบบการจัดการทรัพยากรธรรมชาติ น้ำ และสิ่งแวดล้อมในชุมชนรองรับการเกษตร การท่องเที่ยวและการพัฒนาจังหวัดโดยการมีส่วนร่วมทุกภาคส่วน
- ๓.๒ อนุรักษ์ ป้องกัน ป่าไม้ ทรัพยากรธรรมชาติและสิ่งแวดล้อม เติมความสมบูรณ์ในระบบนิเวศพื้นที่ป่า เขา ลำน้ำหลักและนิเวศทางทะเลจังหวัด
- ๓.๓ พัฒนาศักยภาพเครือข่ายในการจัดการภัยพิบัติ สาธารณภัยที่ยั่งยืน
- ๓.๔ ส่งเสริม สนับสนุน รมรณรงค์ และเสริมสร้างความสามารถในการพัฒนาสู่เมืองแห่งพลังงานทดแทน และการประหยัดพลังงาน

ประเด็นการพัฒนาที่ ๔

การพัฒนาคน ชุมชน และสังคมให้น่าอยู่ เข้มแข็ง ตามปรัชญาเศรษฐกิจพอเพียง

๑. เป้าหมายของประเด็นการพัฒนา

- ๑.๑ ประชาชนได้รับสวัสดิการพื้นฐานอย่างทั่วถึงมีคุณภาพชีวิตที่ดี และมีความสุข
- ๑.๒ การศึกษามีคุณภาพ ทัดเทียมกับค่ามาตรฐานการศึกษา
- ๑.๓ ชุมชนเข้มแข็งตามแนวปรัชญาของเศรษฐกิจพอเพียง

๒. ตัวชี้วัดและค่าเป้าหมาย

เป้าหมาย ประเด็นการพัฒนา	ตัวชี้วัด/ เป้าหมายรวม ๕ ปี	ข้อมูลพื้นฐาน		เป้าหมายรายปี				
		๒๕๕๙	๒๕๖๐	๒๕๖๑	๒๕๖๒	๒๕๖๓	๒๕๖๔	๒๕๖๕
๒.๑ ประชาชนได้รับ สวัสดิการพื้นฐานอย่างทั่วถึง มีคุณภาพชีวิตที่ดี และมี ความสุข	๒.๑.๑ ดัชนีความ มั่นคงของมนุษย์/๙๕	๘๐	๘๐	๘๐	๘๕	๙๐	๙๕	๙๕
๒.๒ การศึกษามีคุณภาพ ทัดเทียมกับค่ามาตรฐาน การศึกษา	๒.๒.๑ ค่าเฉลี่ยคะแนน O-net ม.๓/๖๐	๓๕.๘๒	๓๔.๖๔	๔๐	๔๕	๕๐	๕๕	๖๐
	๒.๒.๒ ปีการศึกษา เฉลี่ยของคนจังหวัด นครศรีธรรมราช สูงกว่าเกณฑ์มาตรฐาน ประเทศ/๙.๗	๙.๕๐	N/A	๙.๑	๙.๔	๙.๕	๙.๖	๙.๗
๒.๓ ชุมชนเข้มแข็งตาม แนวปรัชญาของเศรษฐกิจ พอเพียง	๒.๓.๑ ร้อยละของ ชุมชนเข้มแข็งตามแนว ปรัชญาเศรษฐกิจ พอเพียง/ ร้อยละ ๖๐	๓๐	๓๕	๔๐	๔๕	๕๐	๕๕	๖๐

๓. กลยุทธ์

- ๓.๑ พัฒนาคอนคุณภาพการให้บริการทางสังคม และการเข้าถึงสวัสดิการพื้นฐานของประชาชน
อย่างทั่วถึง เป็นธรรมและมีคุณภาพชีวิตที่ดี
- ๓.๒ ส่งเสริมสุขภาพของประชาชนให้มีสุขภาพดีถ้วนหน้าและมีความสุข
- ๓.๓ สร้างความปรองดองสมานฉันท์ เป็นธรรมแก่ประชาชนชุมชน สังคม เป็น “นครที่น่าอยู่ ชุมชนเข้มแข็ง”
- ๓.๔ ยกกระดับคุณภาพการศึกษาทุกระดับให้ได้มาตรฐาน ให้เป็น “นครแห่งการเรียนรู้”
- ๓.๕ เสริมสร้างเศรษฐกิจชุมชนให้เข้มแข็ง มั่งคั่ง ยั่งยืน สร้างงาน สร้างอาชีพตามแนวปรัชญา
ของเศรษฐกิจพอเพียง
- ๓.๖ พัฒนาโครงสร้างพื้นฐาน และปัจจัยพื้นฐานเพื่อคุณภาพชีวิตที่ดีของประชาชน

ประเด็นการพัฒนาที่ ๕

การรักษาความมั่นคงและความสงบเรียบร้อย

๑. เป้าหมายของประเด็นการพัฒนา

๑.๑ สังคมปลอดภัยเสถียร

๑.๒ ประชาชนมีความปลอดภัยในชีวิตและทรัพย์สิน และมีคุณภาพชีวิตที่ดี

๒. ตัวชี้วัดและค่าเป้าหมาย

เป้าหมาย ประเด็นการพัฒนา	ตัวชี้วัด/ เป้าหมายรวม ๕ ปี	ข้อมูลพื้นฐาน		เป้าหมายรายปี				
		๒๕๕๙	๒๕๖๐	๒๕๖๑	๒๕๖๒	๒๕๖๓	๒๕๖๔	๒๕๖๕
๒.๑ สังคมปลอดภัยเสถียร	๒.๑.๑ ร้อยละของ หมู่บ้าน/ชุมชนเอาชนะ ปัญหาเสถียร อย่างยั่งยืน/ร้อยละ ๕๕	๒๕	๓๐	๓๕	๔๐	๔๕	๕๐	๕๕
๒.๒ ประชาชนมีความ ปลอดภัยในชีวิตและ ทรัพย์สิน และมีคุณภาพ ชีวิตที่ดี	๒.๒.๑ อัตราการลดลง ของคดีอาชญากรรม ทุกประเภท/ร้อยละ ๙๕	๘๐	๘๐	๘๐	๘๕	๙๐	๙๕	๙๕
	๒.๒.๒ อัตราการลดลง การเกิดอุบัติเหตุ/ ร้อยละ ๙๕	๗๕	๗๕	๗๕	๘๐	๘๕	๙๐	๙๕

๓. กลยุทธ์

๓.๑ จัดให้มีการป้องกัน ปรามปราม สร้างความเข้มแข็งและพัฒนามวลชนเอาชนะยาเสพติด
อย่างยั่งยืน

๓.๒ พัฒนาสร้างระบบความมั่นคงและความปลอดภัยในชีวิตและทรัพย์สิน

ประเด็นการพัฒนาที่ ๖

การส่งเสริมศาสนา ศิลปะ และวัฒนธรรม

๑. เป้าหมายของประเด็นการพัฒนา

๑.๑ ศิลปวัฒนธรรมและประเพณีมีการสืบสานอย่างต่อเนื่อง

๒. ตัวชี้วัดและค่าเป้าหมาย

เป้าหมาย ประเด็นการพัฒนา	ตัวชี้วัด/ เป้าหมายรวม ๕ ปี	ข้อมูลพื้นฐาน		เป้าหมายรายปี				
		๒๕๕๙	๒๕๖๐	๒๕๖๑	๒๕๖๒	๒๕๖๓	๒๕๖๔	๒๕๖๕
๒.๑ ศิลปวัฒนธรรมและประเพณีมีการสืบสานอย่างต่อเนื่อง	๒.๑ ระดับความสำเร็จของการดำเนินงานศิลปวัฒนธรรมและประเพณีสืบสานอย่างต่อเนื่อง/ระดับ ๕	ระดับ ๕	ระดับ ๕	*ระดับ ๕	ระดับ ๕	ระดับ ๕	ระดับ ๕	ระดับ ๕

๓. กลยุทธ์

๓.๑ พัฒนาระบบการจัดการวัฒนธรรม ประเพณี ศาสนา ศิลปะ ภูมิปัญญาแผ่นดิน ให้มีความยั่งยืน สร้างคุณค่าให้แก่ชุมชนและจังหวัด

๓.๒ อนุรักษ์ ฟื้นฟู สืบสาน พัฒนาและเผยแพร่มรดกทางวัฒนธรรม

* พิจารณาจากระดับความสำเร็จของการดำเนินงานด้านศิลปวัฒนธรรมและประเพณี ปลูกฝังให้ประชาชนรักศิลปวัฒนธรรม ประเพณีท้องถิ่น โดยเน้นกิจกรรมการสืบสาน สืบทอด ศิลปวัฒนธรรม ประเพณีของทุกองค์กรอย่างต่อเนื่องและมีส่วนร่วม

ระดับคะแนน ๑ จัดประชุมเพื่อรวบรวมกิจกรรม/โครงการที่เกี่ยวข้องกับประเพณี ศิลปวัฒนธรรม กำหนดเป็นแผนปฏิบัติการด้านศิลปวัฒนธรรม และประเพณี และกำหนดเป้าหมายที่ชัดเจนของตัวชี้วัดผลสำเร็จต่างๆ

ระดับคะแนน ๒ ดำเนินกิจกรรมตามแผนปฏิบัติการด้านศิลปวัฒนธรรมและประเพณีได้ครบถ้วน ร้อยละ ๑๐๐

ระดับคะแนน ๓ มีรายงานสรุปผลการดำเนินงานแต่ละกิจกรรม/โครงการจากหน่วยงานที่ดำเนินการได้ครบถ้วน

ระดับคะแนน ๔ สรุปประเมินผลสำเร็จในภาพรวมของแผนปฏิบัติการฯ ตามตัวชี้วัดที่กำหนดไว้ได้อย่างชัดเจน พร้อมอภิปรายผล และปัญหาอุปสรรค ข้อเสนอแนะในภาพรวม

ระดับคะแนน ๕ จัดประชุมสัมมนาผลการดำเนินงานตามแผนปฏิบัติการต่างๆ ที่เกี่ยวข้อง และสามารถกำหนดแนวทางการสร้างความยั่งยืนด้านศิลปวัฒนธรรม ประเพณี เพื่อเสนอผู้บริหารกำหนดไว้ในยุทธศาสตร์การพัฒนาจังหวัดต่อไป

๔. ยุทธศาสตร์ขององค์กรปกครองส่วนท้องถิ่น (อบต.น้ำตก)

๔.๑ วิสัยทัศน์ในการพัฒนาท้องถิ่น (Vision)

“ตำบลน้ำตกน่าอยู่ การเกษตรอุดมสมบูรณ์ แหล่งท่องเที่ยวสวยงาม
อนุรักษ์ทรัพยากรธรรมชาติ ประชาชนอยู่ดีมีสุข”

พันธกิจ (Mission)

การบริการและการพัฒนาตำบล มุ่งส่งเสริมการเกษตรให้ก้าวไกล คนในตำบลสุขภาพดี มีคุณภาพน้อมนำ “ปรัชญา เศรษฐกิจพอเพียง” การท่องเที่ยวเชิงอนุรักษ์โดดเด่น

๑. พัฒนาการเกษตรให้มั่นคงและยั่งยืน เป็นรายได้หลักของตำบล มีความมั่นคงทางอาหาร
๒. พัฒนาคนให้มีคุณภาพสุขภาพดีมีความรู้และปัญญา พร้อมคุณธรรม ครอบคลุมอบอุ่น ชุมชนเข้มแข็งพึ่งตนเองได้อย่างยั่งยืน
๓. เสริมสร้างและจัดการให้เกิดความอุดมสมบูรณ์ของทรัพยากรธรรมชาติ สิ่งแวดล้อม และการใช้ประโยชน์อย่างคุ้มค่า
๔. ส่งเสริมพัฒนาการท่องเที่ยวเชิงอนุรักษ์ให้มีคุณภาพแบบครบวงจร
๕. ส่งเสริมและสืบสานประเพณีวัฒนธรรมและภูมิปัญญาท้องถิ่น

๔.๒ ยุทธศาสตร์

ยุทธศาสตร์	แนวทางการพัฒนา
๑. ยุทธศาสตร์การพัฒนาโครงสร้างพื้นฐาน	<ol style="list-style-type: none"> ๑. จัดให้มีระบบสาธารณูปโภคและการสาธารณูปการที่เหมาะสม และเพียงพอในพื้นที่สามารถพัฒนาพื้นที่ที่มีความเจริญ และรองรับการขยายตัวของเมือง ๒. บูรณาการจัดการด้านไฟฟ้าและแสงสว่าง จัดระเบียบสายไฟฟ้า สายโทรศัพท์ ร่วมกับไฟฟ้าฯ องค์กรโทรศัพท์ต่างๆ และหน่วยงานที่เกี่ยวข้อง ๓. พัฒนาระบบการให้บริการน้ำประปาให้ครอบคลุมและมีประสิทธิภาพ และพัฒนาคุณภาพน้ำประปาให้เป็นน้ำประปาดื่มได้
๒. ยุทธศาสตร์การด้านคุณภาพชีวิตและสังคม	<ol style="list-style-type: none"> ๑. พัฒนาบุคลากรด้านการศึกษา และสื่ออุปกรณ์การเรียนการสอนให้มีความทันสมัย รวมทั้งพัฒนาหลักสูตรที่ได้มาตรฐาน ๒. การพัฒนาคุณภาพชีวิต สุขภาพอนามัย ๓. การส่งเสริมกระบวนการมีส่วนร่วมชุมชนเข้มแข็ง ๔. การช่วยเหลือสงเคราะห์ผู้พิการ ผู้ด้อยโอกาส ผู้สูงอายุ

	<p>และผู้ป่วยโรคเอดส์</p> <p>๕. การส่งเสริมสถาบันครอบครัว</p> <p>๖. การส่งเสริมการปกครองตามระบอบประชาธิปไตย</p> <p>๗. การส่งเสริมด้านคุณธรรมและจริยธรรม</p> <p>๘. การพัฒนาระบบการป้องกันและบรรเทาสาธารณภัยและการให้ความช่วยเหลือประชาชน</p>
<p>๓. ยุทธศาสตร์การพัฒนาเศรษฐกิจ การเกษตร อุตสาหกรรม และการท่องเที่ยวเชิงอนุรักษ์</p>	<p>๑. การเพิ่มประสิทธิภาพการผลิตและลดต้นทุนการผลิตไม้ผลและยางพารา</p> <p>๒. การส่งเสริมการท่องเที่ยวเชิงอนุรักษ์ทรัพยากร และภูมิปัญญาท้องถิ่น</p> <p>๓. การให้ความปลอดภัยในชีวิตและทรัพย์สินของนักท่องเที่ยว</p> <p>๔. การพัฒนาแหล่งท่องเที่ยว</p> <p>๕. การส่งเสริมการแปรรูปผลผลิตทางการเกษตร</p> <p>๖. การพัฒนาวิสาหกิจชุมชน และการส่งเสริมการรวมกลุ่มของเกษตรกร</p> <p>๗. การสนับสนุนการพัฒนาการเกษตรตามแนวคิดปรัชญาเศรษฐกิจพอเพียง</p> <p>๘. ส่งเสริมตลาดการเกษตร</p> <p>๙. การพัฒนาแหล่งน้ำเพื่อการเกษตรและปศุสัตว์</p> <p>๑๐. การส่งเสริมการสร้างงานสร้างอาชีพและพัฒนาทักษะด้านอาชีพ</p>
<p>๔. ยุทธศาสตร์การพัฒนาทรัพยากรธรรมชาติและสิ่งแวดล้อม</p>	<p>๑. การฟื้นฟูทรัพยากรธรรมชาติและสิ่งแวดล้อม</p> <p>๒. การรณรงค์สร้างจิตสำนึกความตระหนักในการอนุรักษ์ฟื้นฟูทรัพยากรธรรมชาติ</p>
<p>๕. ยุทธศาสตร์การพัฒนาองค์กรและบริหารจัดการบ้านเมืองที่ดี</p>	<p>๑. ปรับปรุงระบบการบริหารจัดการองค์กรในรูปของระบบธรรมาภิบาล</p> <p>๒. การสนับสนุนบุคลากรพัฒนาความรู้ให้มีศักยภาพเพิ่มขึ้น</p> <p>๓. การจัดระบบสารสนเทศ เทคโนโลยีที่ทันสมัย</p> <p>๔. ส่งเสริมให้ประชาชนเข้ามามีบทบาทและมีส่วนร่วมในการพัฒนาท้องถิ่น</p>

๔.๓ เป้าประสงค์

๑. เป็นตำบลที่การเกษตรมีคุณภาพ สร้างความมั่นคงทางเศรษฐกิจและรายได้ สร้างงานให้คนในชุมชน
๒. ประชาชนมีคุณภาพ กีฬาเด่น เรียนรู้ตลอดชีวิต สังคมน่าอยู่มีความสงบด้วยหลักปรัชญาเศรษฐกิจพอเพียง
๓. การท่องเที่ยวสร้างความมั่นคงทางเศรษฐกิจและรายได้ของคนในตำบลและรักษาสีงแวดล้อมที่ยั่งยืน
๔. เป็นตำบลสีเขียว ทรัพยากรธรรมชาติอุดมสมบูรณ์ชุมชนมีสิ่งแวดล้อมที่ดี
๕. มีการสืบสานงานประเพณีวัฒนธรรม ภูมิปัญญาท้องถิ่น ตลอดไป
๖. การได้รับการบริการด้านโครงสร้างพื้นฐาน มีความสะดวกและรวดเร็ว
๗. เพื่อพัฒนาระบบการบริหารจัดการบ้านเมืองที่ดี การมีส่วนร่วมของประชาชน

๔.๔ ตัวชี้วัด

๑. ประชาชนมีคุณภาพชีวิตที่ดีและมีความมั่นคงทางด้านอาชีพ เพิ่มขึ้นร้อยละ ๕
๒. ประชาชนร้อยละ ๘๐ มีความรู้และมีส่วนร่วมในการพัฒนาการท่องเที่ยว กีฬา ประเพณีและวัฒนธรรม
๓. ประชาชนมีรายได้เพิ่มขึ้นในอัตราร้อยละ ๕ และสามารถพึ่งตนเองได้
๔. องค์การบริหารส่วนตำบลมีโครงสร้างพื้นฐานให้ประชาชนได้ใช้บริการร้อยละ ๘๐

๔.๕ ค่าเป้าหมาย

๑. ด้านเศรษฐกิจ ดำเนินการให้ประชาชนมีรายได้เพิ่มมากขึ้นโดยเพิ่มผลผลิตทางการเกษตร/ปศุสัตว์/การท่องเที่ยว
๒. ด้านสังคม ยกกระดับคุณภาพการศึกษาของประชาชนทุกระดับอย่างทั่วถึง พัฒนาการกีฬามุ่งสู่ความเป็นเลิศ ดำเนินการเพื่อให้ประชาชนมีสุขภาพอนามัยดีถ้วนหน้า
๓. ด้านทรัพยากร จัดการด้านทรัพยากรธรรมชาติและสิ่งแวดล้อม เพื่อการพัฒนาที่ยั่งยืน
๔. ด้านศิลปะประเพณี ส่งเสริมให้ประชาชนมีคุณธรรม จริยธรรม วัฒนธรรม ตลอดจนสร้างความตระหนักและอนุรักษ์คุณค่าทางวัฒนธรรม ประเพณี
๕. ด้านการบริหาร พัฒนาประสิทธิภาพการบริหารและการจัดการอย่างต่อเนื่อง ส่งเสริม และสนับสนุนให้เกิดความร่วมมือระหว่างประชาชน หน่วยงานภาครัฐ ภาคเอกชน อื่น ๆ เพื่อบรรลุเป้าหมายการพัฒนาส่งเสริมสนับสนุนหลักการประชาธิปไตย
๖. ด้านการท่องเที่ยว พัฒนาการท่องเที่ยวให้มีให้มีความมั่นคงทางเศรษฐกิจและอนุรักษ์ทรัพยากรธรรมชาติให้เกิดความสมดุลและยั่งยืน

๔.๖ กลยุทธ์

๑. การเพิ่มประสิทธิภาพผลผลิตและลดต้นทุนการผลิตไม้ผลและยางพารา
๒. การส่งเสริมการแปรรูปผลผลิตทางการเกษตร
๓. การพัฒนาวิสาหกิจชุมชน และการส่งเสริมการรวมกลุ่มของเกษตรกร
๔. การสนับสนุนการพัฒนาการเกษตรตามแนวคิดปรัชญาเศรษฐกิจพอเพียง
๕. ส่งเสริมตลาดการเกษตร
๖. การพัฒนาแหล่งน้ำเพื่อการเกษตรและปศุสัตว์
๗. การส่งเสริมการสร้างงานสร้างอาชีพและพัฒนาทักษะด้านอาชีพ
๘. การจัดให้มีสนามกีฬาากลางตำบล ลานกีฬาทุกหมู่บ้านและส่งเสริมให้ประชาชนเล่นกีฬา และออกกำลังกายอย่างต่อเนื่อง
๙. การสนับสนุนอุปกรณ์การกีฬา นันทนาการและการแสดงของท้องถิ่น
๑๐. การจัดระบบการบริหารจัดการด้านกีฬา
๑๑. ส่งเสริมกิจกรรมทางด้านศาสนา ประเพณี วัฒนธรรมและนันทนาการทุกประเภท
๑๒. ส่งเสริมภูมิปัญญาท้องถิ่น
๑๓. การพัฒนาด้านเส้นทางคมนาคมและการขนส่ง
๑๔. การพัฒนาแหล่งน้ำเพื่อการอุปโภคบริโภค
๑๕. การพัฒนาด้านไฟฟ้าและแสงสว่าง
๑๖. การพัฒนาระบบการป้องกันและบรรเทาสาธารณภัยและการให้ความช่วยเหลือประชาชน
๑๗. การสนับสนุนการศึกษาทุกระดับ
๑๘. การพัฒนาคุณภาพชีวิต สุขภาพอนามัย
๑๙. การส่งเสริมกระบวนการมีส่วนร่วมชุมชนเข้มแข็ง
๒๐. การช่วยเหลือสงเคราะห์ผู้พิการ ผู้ด้อยโอกาส ผู้สูงอายุและผู้ป่วยโรคเอดส์
๒๑. การส่งเสริมสถาบันครอบครัว
๒๒. การส่งเสริมการปกครองตามระบอบประชาธิปไตย
๒๓. การส่งเสริมด้านคุณธรรมและจริยธรรม
๒๔. การส่งเสริมการท่องเที่ยวเชิงอนุรักษ์ทรัพยากร และภูมิปัญญาท้องถิ่น
๒๕. การให้ความปลอดภัยในชีวิตและทรัพย์สินของนักท่องเที่ยว
๒๖. การจัดระบบสารสนเทศ เทคโนโลยีที่ทันสมัย
๒๗. การปรับปรุงภูมิทัศน์ภายนอกและภายในองค์การบริหารส่วนตำบล
๒๘. การส่งเสริมการท่องเที่ยวเชิงอนุรักษ์ทรัพยากร และภูมิปัญญาท้องถิ่น
๒๙. การให้ความปลอดภัยในชีวิตและทรัพย์สินของนักท่องเที่ยว
๓๐. การพัฒนาแหล่งท่องเที่ยว
๓๑. การฟื้นฟูทรัพยากรธรรมชาติและสิ่งแวดล้อม

๔.๗ จุดยืนทางยุทธศาสตร์ (Strategy Position)

องค์การบริหารส่วนตำบลน้ำตก ให้ความสำคัญต่อการดำเนินการแก้ไขปัญหาความเดือดร้อน และการพัฒนาคุณภาพชีวิตของประชาชนในพื้นที่ในด้านต่างๆ โดยเฉพาะการปรับปรุง พื้นฟู พัฒนาการ จัดบริการสาธารณะ หรือโครงสร้างพื้นฐาน ซึ่งถือเป็นภารกิจหลักขององค์กรปกครองส่วนท้องถิ่นตลอดจนการพัฒนาด้านการศึกษา อันเป็นรากฐานสำคัญต่อการพัฒนาคน พัฒนาประเทศ ให้มีคุณภาพสูงการพัฒนาที่ยั่งยืน ควบคู่กับการพัฒนาด้านสังคม เศรษฐกิจ สภาพแวดล้อมต่างๆ ที่เกี่ยวข้องโดยตรงกับชีวิตความเป็นอยู่ของประชาชน โดยยึดหลักการมีส่วนร่วม ความสอดคล้องกับนโยบายรัฐบาล และแผนพัฒนาต่างๆ รวมถึงการพิจารณา วิเคราะห์สภาพปัญหา ความต้องการของประชาชน และความพึงพอใจของประชาชนที่มีต่อการพัฒนา องค์การบริหารส่วนตำบลน้ำตก จึงกำหนดจุดยืนยุทธศาสตร์การพัฒนาไว้ ๕ ประเด็นยุทธศาสตร์ ดังนี้

๑. ยุทธศาสตร์การพัฒนาโครงสร้างพื้นฐาน
๒. ยุทธศาสตร์การพัฒนาคุณภาพชีวิตและสังคม
๓. ยุทธศาสตร์การพัฒนาเศรษฐกิจ การเกษตร อุตสาหกรรม และการท่องเที่ยวเชิงอนุรักษ์
๔. ยุทธศาสตร์การพัฒนาทรัพยากรธรรมชาติและสิ่งแวดล้อม
๕. ยุทธศาสตร์การพัฒนาองค์กรและบริหารจัดการบ้านเมืองที่ดี

๔.๘ ความเชื่อมโยงของยุทธศาสตร์ในภาพรวม

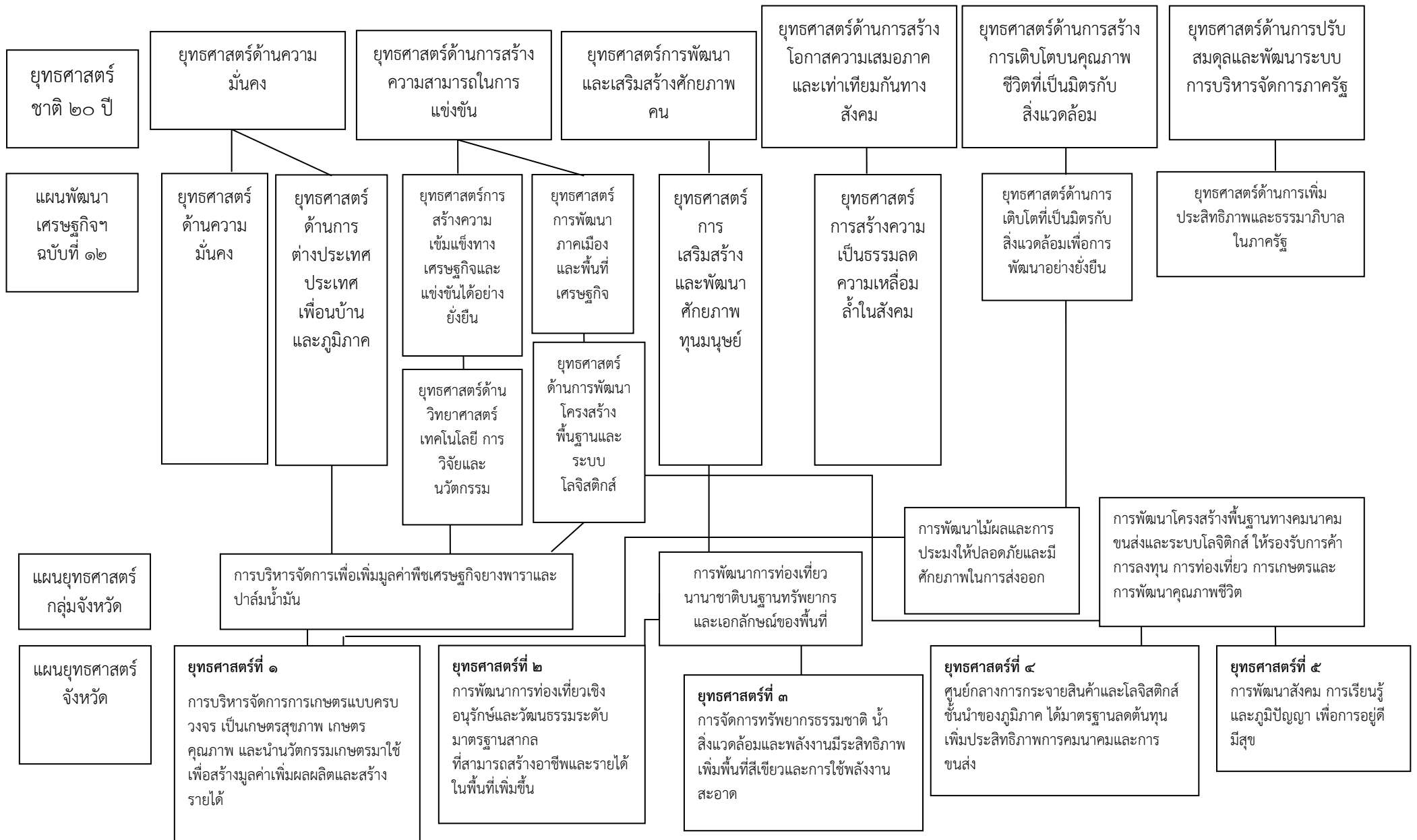

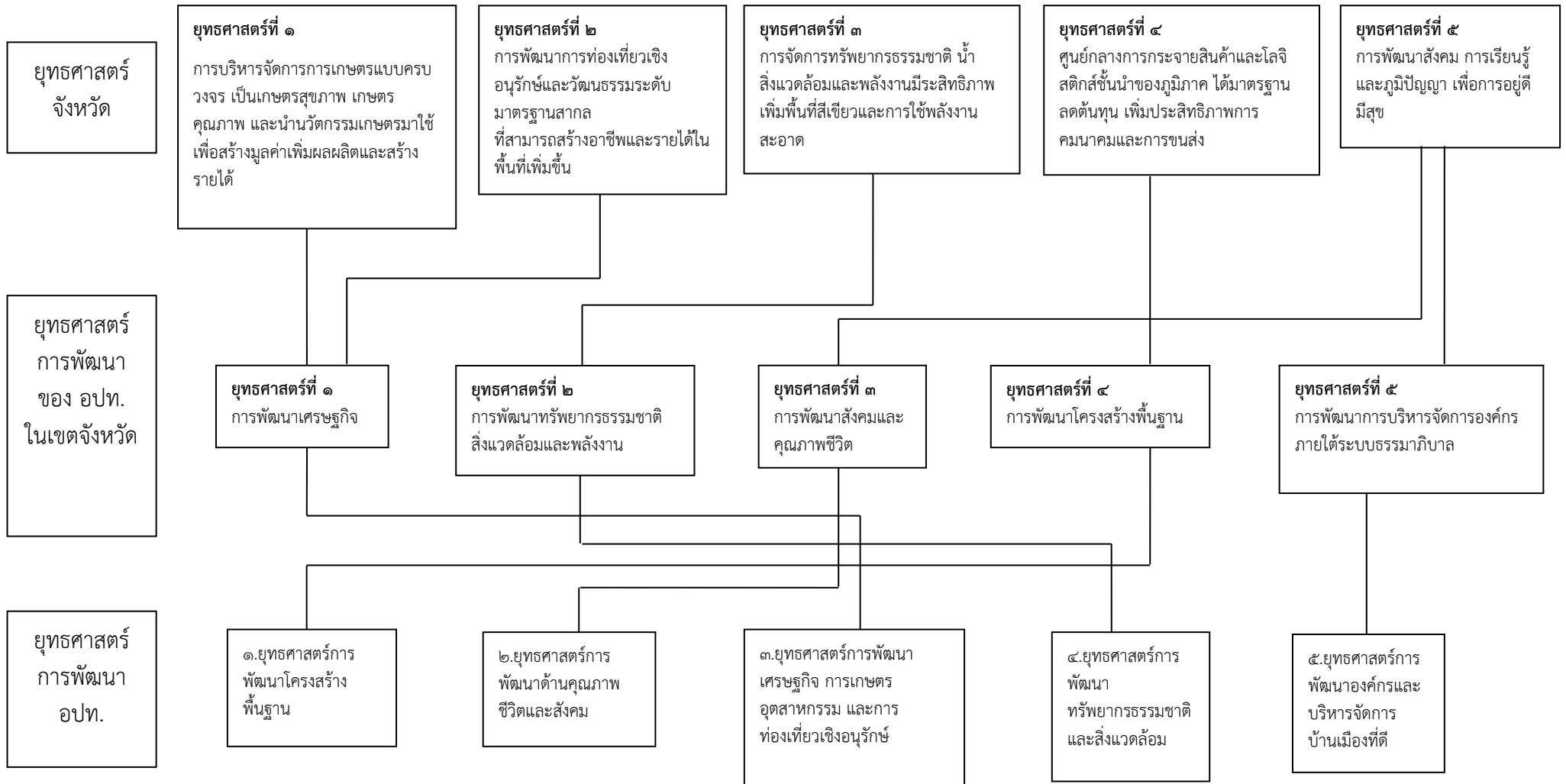

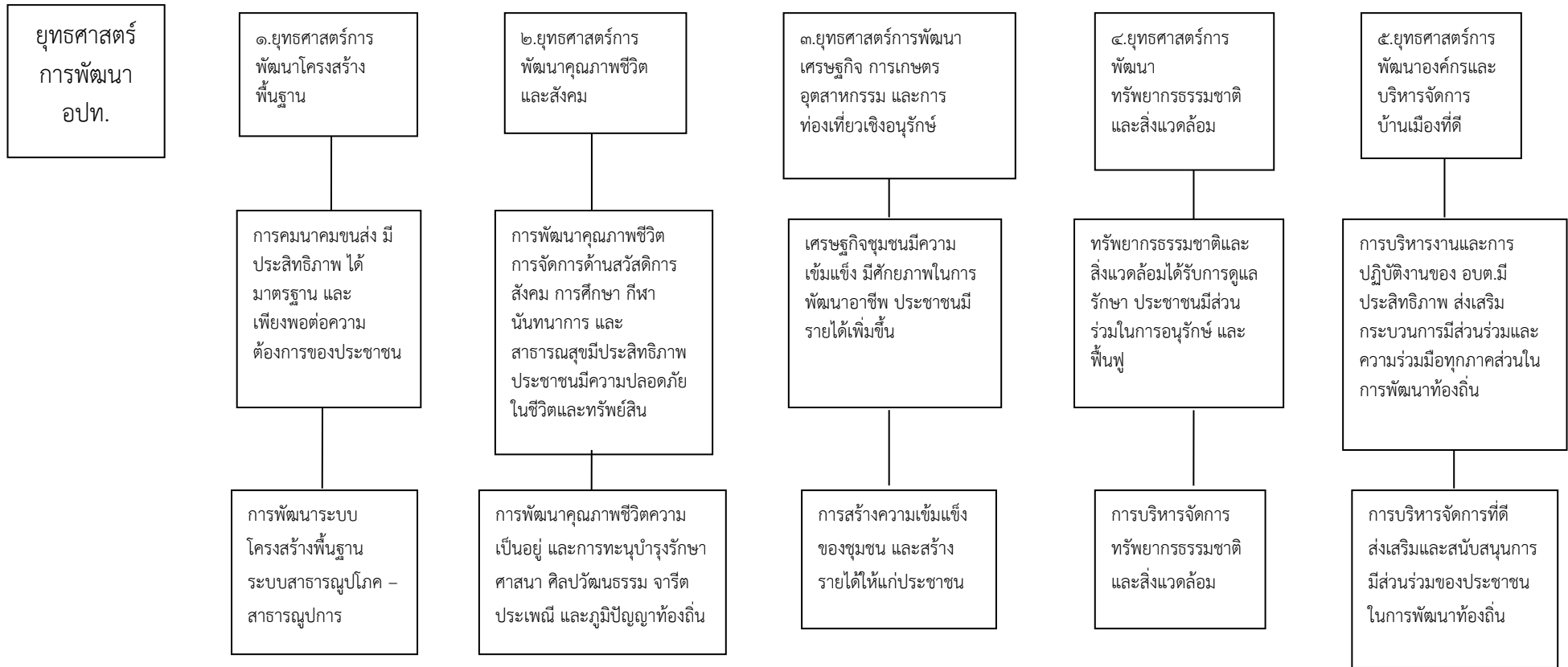

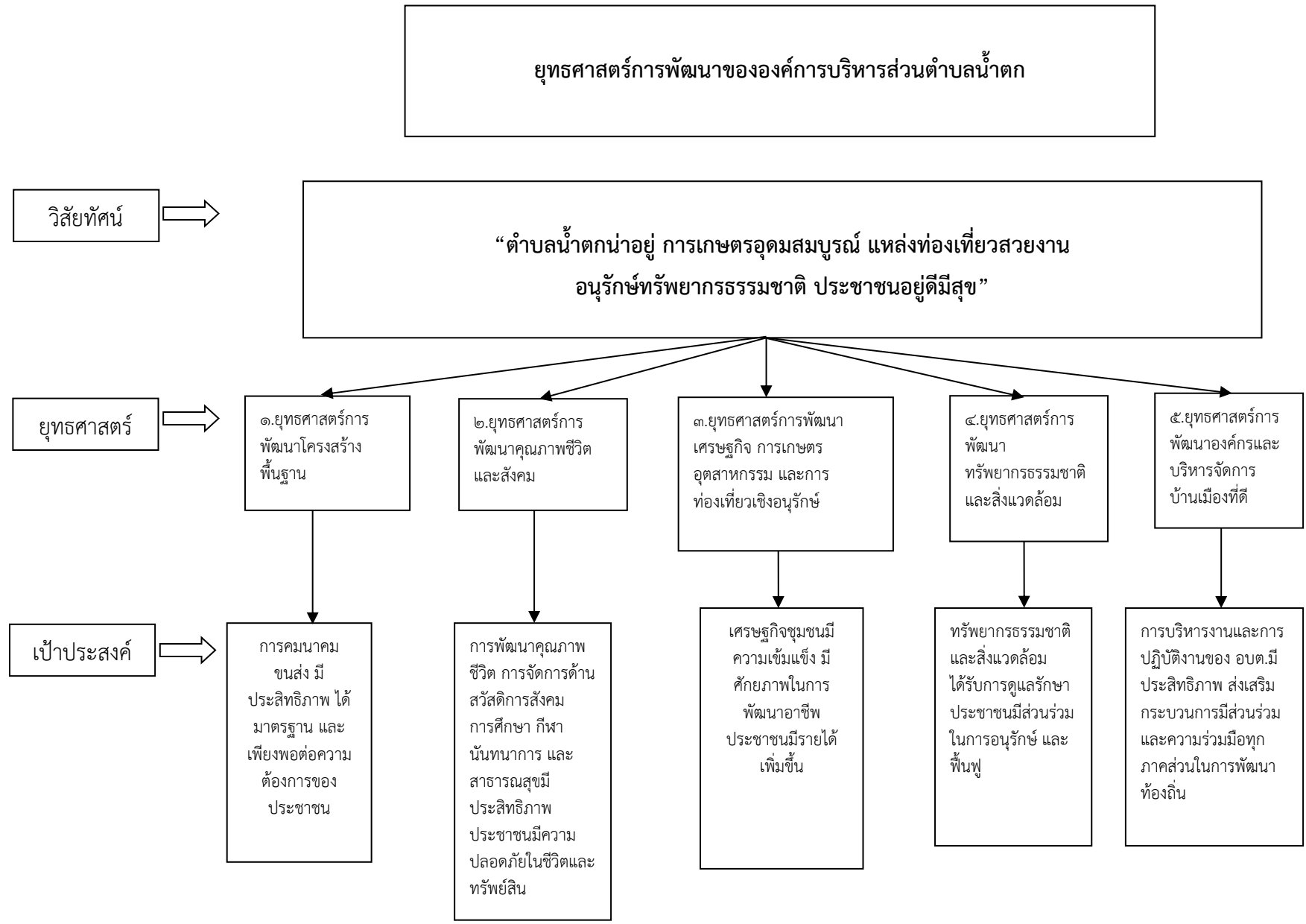

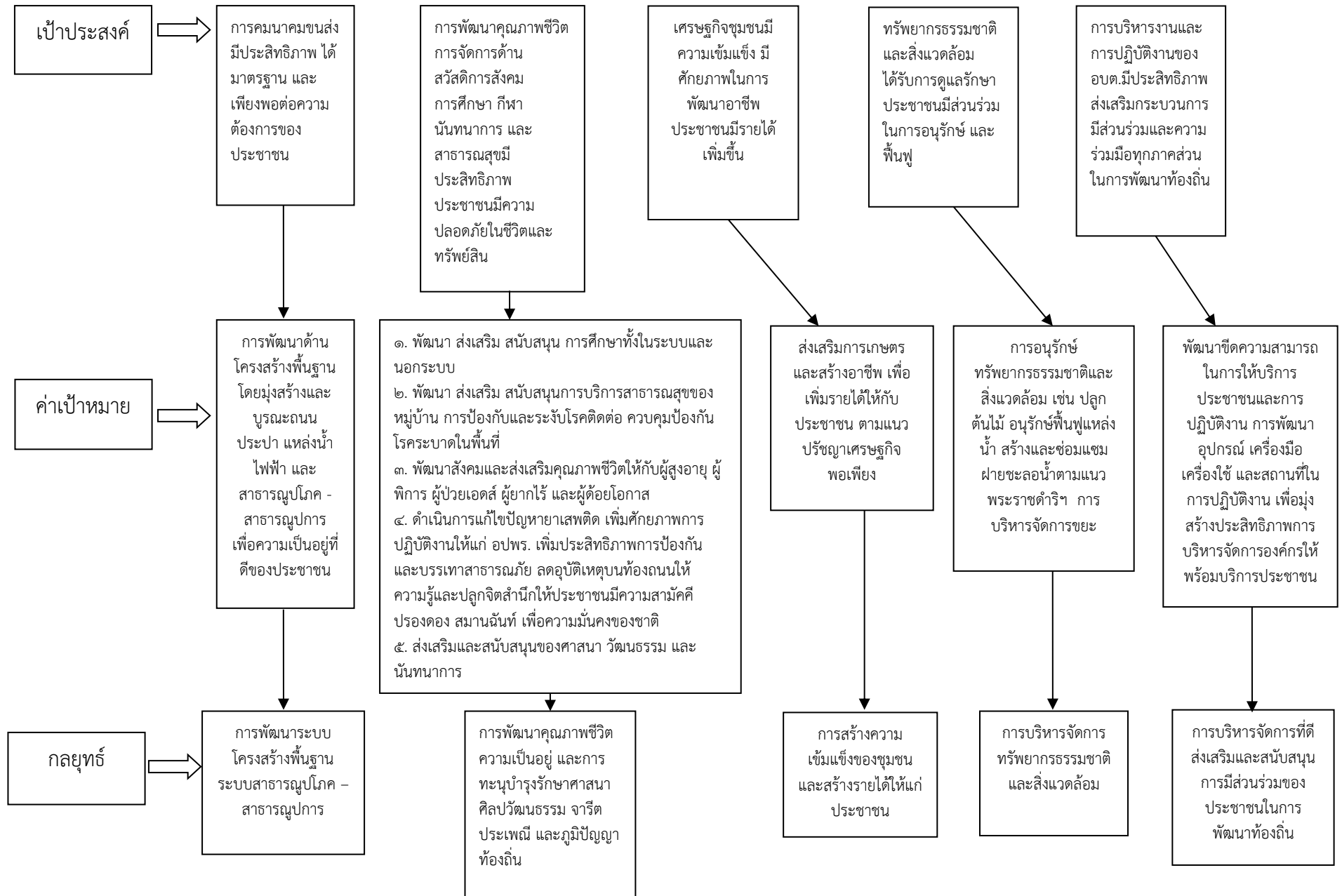

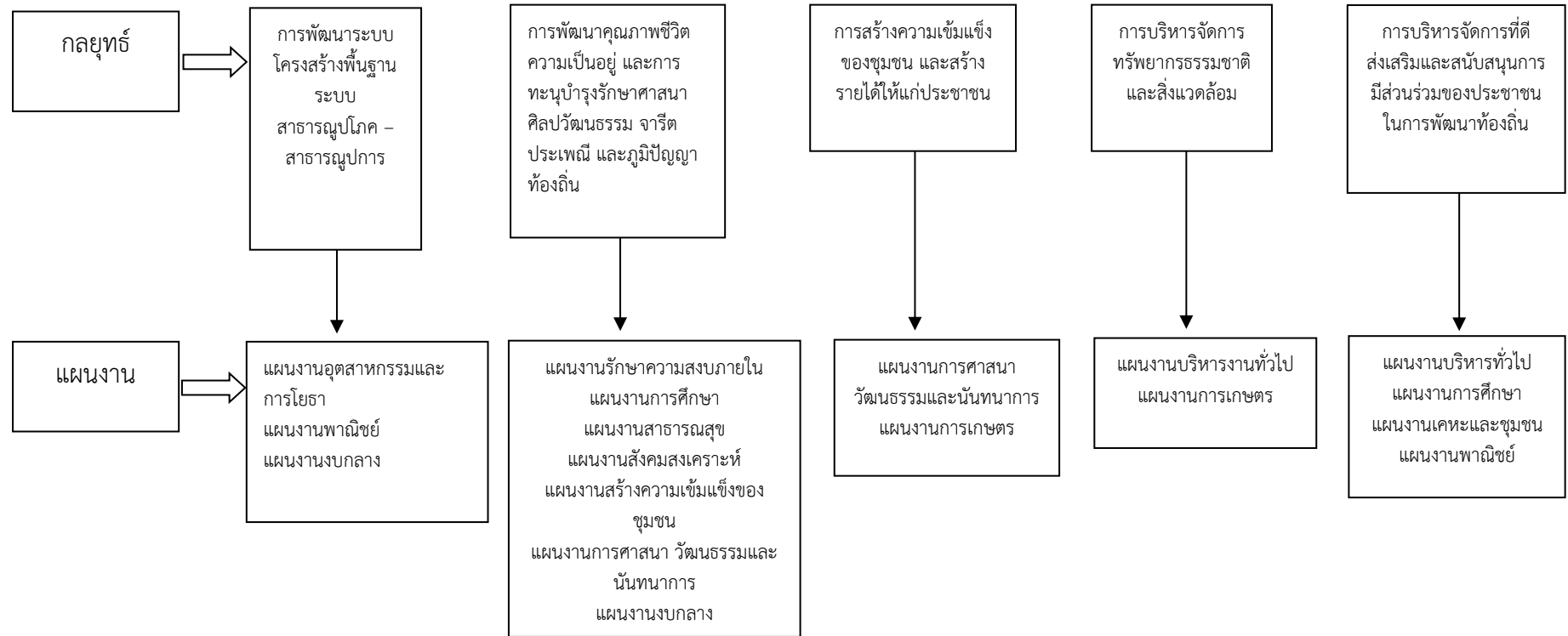

๓. การวิเคราะห์เพื่อการพัฒนาท้องถิ่น

๓.๑ การวิเคราะห์กรอบการจัดทำยุทธศาสตร์ขององค์กรปกครองส่วนท้องถิ่น

ผลการวิเคราะห์ศักยภาพเพื่อประเมินสถานการณ์การพัฒนาในปัจจุบัน
และโอกาสการพัฒนาในอนาคตขององค์การบริหารส่วนตำบลน้ำตก
ด้วยเทคนิค SWOT Analysis

จุดแข็ง (Strength = S)		จุดอ่อน (Weakness = W)	
S๑	ประชาชนส่วนใหญ่มีอาชีพเป็นเกษตรกร รายได้หลักส่วนใหญ่มาจากการเกษตร มีพื้นที่และทรัพยากรที่เอื้อต่อการทำเกษตร	W๑	ประชาชนมีรายได้หลักเชิงเดียว ไม่มีอาชีพเสริมทางอื่น
S๒	มีศักยภาพของพื้นที่ในการรองรับการตั้งโรงงานอุตสาหกรรม โดยเฉพาะยางพารา	W๒	การบังคับใช้กฎหมายไม่มีประสิทธิภาพ
S๓	มีแหล่งทรัพยากรธรรมชาติ ที่เหมาะกับการท่องเที่ยว (น้ำตกธาราวารินทร์ น้ำตกธารทิพย์ เป็นต้น) จึงมีศักยภาพด้านการสนับสนุนและส่งเสริมการท่องเที่ยวเชิงอนุรักษ์ วิถีชีวิตและวัฒนธรรมประเพณีที่มีมาแต่ดั้งเดิม	W๓	ปัญหาทางด้านสังคม เช่น ปัญหายาเสพติด อาชญากรรม
S๔	เป็นพื้นที่ที่มีความหลากหลายทางพันธุกรรมพืชและสัตว์	W๔	ประชาชนยังขาดความเข้าใจถึงบทบาทหน้าที่ของ อปท.
		W๕	ปัญหาที่ดินทำกินเรื่องเอกสารสิทธิ์และแนวเขตพื้นที่ทับซ้อน
โอกาส (Opportunity = O)		อุปสรรค (Threat = T)	
O๑	กระแสการบริโภคสินค้าจากธรรมชาติ และปลอดภัย ก่อหนุนต่อการทำการเกษตร	T๑	ความไม่แน่นอนทางการเมืองส่งผลต่อการบริหารงานขององค์กรปกครองส่วนท้องถิ่น
O๒	การเข้าสู่ประชาคมอาเซียนจะเป็นโอกาสต่อการพัฒนาท้องถิ่น	T๒	ภัยธรรมชาติส่งผลกระทบต่อผลผลิตทางการเกษตร
O๓	นโยบายรัฐบาลส่งเสริมการท่องเที่ยวและการเกษตรซึ่งสอดคล้องกับสภาพพื้นที่	T๓	วิกฤตธรรมชาติ ภาวะเศรษฐกิจตกต่ำส่งผลกระทบต่อสินค้าเกษตรและค่าครองชีพของประชาชนโดยรวม
O๔	ความเจริญก้าวหน้าทางด้านเทคโนโลยีสามารถนำมาใช้ในการเพิ่มประสิทธิภาพให้การบริหารจัดการและการเพิ่มผลผลิต	T๔	ค่านิยมของสังคมเปลี่ยนแปลงไปทำให้คุณธรรม จริยธรรมเสื่อมถอยส่งผลกระทบต่อปัญหาสังคม
		T๕	การบริหารจัดการและการประชาสัมพันธ์การท่องเที่ยวไม่ต่อเนื่อง ทำให้การท่องเที่ยวไม่ขยายตัวและสร้างรายได้น้อย
		T๖	ภาครัฐขาดสนับสนุนอย่างต่อเนื่อง

ศักยภาพของพื้นที่

ประชาชนในพื้นที่ตำบลน้ำตกส่วนใหญ่มีอาชีพทำการเกษตรเป็นหลัก เช่น ทำสวนยางพารา สวนผลไม้ รายได้หลักของประชาชนมาจากการเกษตร ตำบลน้ำตกมีความได้เปรียบในเชิงพื้นที่เพราะมีฐานทรัพยากรธรรมชาติที่สมบูรณ์และหลากหลาย มีศักยภาพของพื้นที่เอื้ออำนวยต่อการตั้งโรงงานอุตสาหกรรม เช่น โรงแปรรูปน้ำยางพารา ซึ่งสามารถพัฒนาเป็นแหล่งเศรษฐกิจที่สำคัญของจังหวัดนครศรีธรรมราชได้ในอนาคต

ผลการวิเคราะห์สภาพพื้นที่ของตำบลน้ำตก สามารถสรุปจุดแข็ง และจุดอ่อน รวมทั้งปัจจัยภายนอกที่เป็นโอกาสและข้อจำกัดในการพัฒนาด้านต่าง ๆ

๑. จุดแข็ง

ด้านโครงสร้างพื้นฐาน

- (๑) มีสาธารณูปโภคบริการ ได้แก่ ถนน ไฟฟ้า ประปา ไปรษณีย์และการ โทรคมนาคม
- (๒) มีหน่วยธุรกิจและบริการภายในตำบล ได้แก่ ร้านซ่อมรถยนต์และจักรยานยนต์ ร้านสินค้าทางการเกษตร ร้านขายสินค้าอุปโภคบริโภค
- (๓) มีเส้นทางการคมนาคมเพื่อให้ประชาชนสัญจรไปมาสะดวก
- (๔) มีศูนย์บริการข้อมูลข่าวสารแก่ประชาชนและนักท่องเที่ยว

ด้านการเมืองการบริหาร

- (๑) ใช้หลักธรรมาภิบาลในการบริหารงาน
- (๒) ส่งเสริมให้ความรู้เกี่ยวกับการเมืองการปกครองระบอบประชาธิปไตย
- (๓) มีการจัดทำแผนพัฒนาจัดเก็บรายได้

ด้านเศรษฐกิจ

- (๑) มีแหล่งสินเชื่อและกองทุนเพื่อให้เกษตรกรกู้ไปประกอบอาชีพ
- (๒) เกษตรกรบางส่วนลดต้นทุนการผลิตพืชโดยการใช้อยูอินทรีย์/ปุ๋ยชีวภาพ
- (๓) มีหน่วยธุรกิจ เช่น ปั้มน้ำมัน ฟาร์มเลี้ยงหมู รีสอร์ท
- (๔) เกษตรกรมีอาชีพทำสวนยางพารา สวนผลไม้

ด้านสังคม

- (๑) มีการรวมกลุ่มเกษตรกรและกลุ่มส่งเสริมอาชีพ เช่น กลุ่มออมทรัพย์ กลุ่มสตรี กลุ่มเครื่องแกง
- (๒) มีมวลชนจัดตั้ง เช่น อสม. และ อปพร.ประจำหมู่บ้าน
- (๓) ประชาชนมีความศรัทธาในหลักพระพุทธศาสนา
- (๔) มีผู้นำ/แกนนำทางภูมิปัญญาท้องถิ่น พิธีกรรมทางศาสนาและวัฒนธรรมประเพณี

ด้านการศึกษา ศาสนา และวัฒนธรรม

- (๑) เด็ก เยาวชนละประชาชนได้ศึกษาศาสนาและร่วมเรียนรู้การประกอบพิธีกรรมทางศาสนา
- (๒) บ้าน วัด และโรงเรียนมีกิจกรรมร่วมกัน
- (๓) มีโรงเรียนการศึกษาขั้นพื้นฐานที่เพียงพอ

ด้านสาธารณสุข

- (๑) มีสถานกีฬาสำหรับออกกำลังกายเพื่อสุขภาพที่ดี
- (๒) มีโรงพยาบาลส่งเสริมสุขภาพตำบลที่มีคุณภาพ

ด้านการอนุรักษ์และพัฒนาแหล่งน้ำ

- (๑) มีแหล่งน้ำธรรมชาติ
- (๒) มีระบบประปาภูเขาสำหรับกักเก็บน้ำ
- (๓) มีการร่วมกลุ่มต้นน้ำ รักรักษา รักรักษา รักรักษา

ด้านพัฒนาทรัพยากรธรรมชาติและสิ่งแวดล้อม

- (๑) มีสถานที่ท่องเที่ยวเชิงอนุรักษ์ทรัพยากรธรรมชาติ เช่น น้ำตกธาราวรินทร์ น้ำตกธารทิพย์ ถ้ำน้ำลอดภูเขา ป่าอ่าวอ้ายยอ
- (๒) ลักษณะพื้นที่ที่มีความอุดมสมบูรณ์เหมาะกับการทำเกษตร

๒. จุดอ่อน**ด้านโครงสร้างพื้นฐาน**

- (๑) โครงการขนาดใหญ่ต้องใช้งบประมาณสูง องค์กรบริหารส่วนตำบลน้ำตกไม่สามารถดำเนินการได้ ต้องมีการบูรณาการร่วมกัน
- (๒) มีจำนวนโครงการที่ต้องการจัดทำจำนวนมาก
- (๓) การบริการสาธารณสุขบุคคลบางประเภทไม่เพียงพอ เช่น ระบบเสียงตามสาย/ หอกระจายข่าว

ด้านการเมืองการบริหาร

- (๑) ประชาชนไม่เข้าใจในบทบาทหน้าที่ของตนเองต่อการพัฒนาท้องถิ่น
- (๒) ประชาชนยังขาดความสนใจในเรื่องการปกครองแบบมีส่วนร่วมหรือประชาธิปไตย
- (๓) ความไม่แน่นอนทางการเมือง

ด้านเศรษฐกิจ

- (๑) ประชาชนส่วนใหญ่ไม่มีอาชีพเสริม
- (๒) ผลผลิตทางการเกษตรขึ้นอยู่กับกลไกการตลาดไม่สามารถควบคุมได้
- (๓) ภัยธรรมชาติที่มีผลต่อการเกษตร เช่น ภัยแล้ง ส่งผลกระทบต่อพืชเศรษฐกิจ
- (๔) ยังขาดการสร้างมูลค่าเพิ่มให้กับผลผลิตของชุมชน

ด้านสังคม

- (๑) การรวมกลุ่มไม่เข้มแข็งการต่อยอดผลิตภัณฑ์สินค้าตามความต้องการของตลาด ที่มีการเปลี่ยนแปลงอยู่ตลอดเวลา
- (๒) ประชาชนหวังพึ่งหน่วยงานราชการมากกว่าพึ่งตนเอง
- (๓) ขาดการปลูกฝังและสร้างจิตสำนึกให้กับประชาชนต่อส่วนรวม
- (๔) หนี้สินภาคครัวเรือนเพิ่มขึ้น ทำให้คนไปทำงานตามพื้นที่เพิ่มมากขึ้น ทำให้ผู้สูงอายุมีแนวโน้มอยู่ตามลำพังเพิ่มมากขึ้น

ด้านการศึกษา ศาสนา และวัฒนธรรม

- (๑) เยาวชนบางส่วนไม่ให้ความสนใจกับการศึกษา
- (๒) การจัดกิจกรรมประชาชนไม่ค่อยให้ความร่วมมือเท่าที่ควร
- (๓) ขาดการประชาสัมพันธ์ให้กับประชาชนในพื้นที่

ด้านสาธารณสุข

- (๑) การส่งเสริมสุขภาพ เยาวชน ผู้สูงอายุผู้พิการยังไม่ทั่วถึง
- (๒) ประชาชนยังขาดความรู้และตระหนักถึงการรักษาสุขภาพ

ด้านการอนุรักษ์และพัฒนาแหล่งน้ำ

- (๑) ไม่มีน้ำสำหรับอุปโภคบริโภคอย่างเพียงพอ
- (๒) แหล่งกักเก็บน้ำใช้งานไม่ได้เท่าที่ควร
- (๓) แหล่งน้ำไม่มีการดูแลบำรุงรักษา
- (๔) ขาดความรู้ในการอนุรักษ์และบริการจัดการน้ำอย่างถูกต้อง
- (๕) ขาดการบริหารจัดการน้ำแบบบูรณาการ

ด้านพัฒนาทรัพยากรธรรมชาติและสิ่งแวดล้อม

- (๑) มีสถานที่ท่องเที่ยวเชิงอนุรักษ์ทรัพยากรธรรมชาติ เช่น น้ำตกธาราวรินทร์ น้ำตกธารทิพย์ ถ้ำน้ำลอดภูเขา ป่าอ่าวอ้ายยอ แต่ยังขาดการบริหารจัดการอย่างต่อเนื่อง
- (๒) ลักษณะพื้นที่ที่มีความอุดมสมบูรณ์เหมาะกับการทำเกษตรแต่ยังขาดการสนับสนุนจากภาครัฐ

๓. โอกาส

- (๑) หน่วยงานของรัฐมีนโยบายในการให้การสนับสนุนส่งเสริมการพัฒนาแหล่งน้ำและบริหารจัดการน้ำ
- (๒) ความต้องการผลผลิตทางการเกษตรที่มีคุณภาพยังมีมากและรัฐมีโครงการประกันรายได้ให้แก่เกษตรกร
- (๓) กระแสนิยมบริโภคสินค้าเพื่อสุขภาพสามารถพัฒนาและขยายตลาดได้ เช่นสินค้าเกษตรอินทรีย์ สมุนไพร ผลิตภัณฑ์ที่สดสะอาดและปลอดภัย รวมทั้งกระแสบริโภคสินค้าที่เป็นมิตรต่อสภาพแวดล้อม
- (๔) การท่องเที่ยวเชิงอนุรักษ์สามารถสร้างรายได้เสริมให้แก่เกษตรกร
- (๕) การทำการเกษตรโดยใช้ปุ๋ยอินทรีย์และปุ๋ยชีวภาพสามารถช่วยลดต้นทุนการผลิต

๔. ข้อจำกัด

- (๑) ราคาผลผลิตทางการเกษตรไม่แน่นอน ขึ้นอยู่กับกลไกทางการตลาด
- (๒) การเกิดภัยธรรมชาติส่งผลกระทบต่อเกษตรกร
- (๓) งบประมาณและเจ้าหน้าที่ขององค์กรปกครองส่วนท้องถิ่นมีจำกัด
- (๔) การบริหารจัดการพัฒนาไม่เป็นไปตามยุทธศาสตร์ เนื่องจากมีการดำเนินงานซ้ำซ้อนกันหลายหน่วยงาน การติดต่อประสานงานและการปฏิบัติงานมีความล่าช้า
- (๕) การปฏิบัติงานตามแผนงานไม่ต่อเนื่อง และขาดการติดตามประเมินผลโครงการ
- (๖) ระเบียบกฎหมายที่เกี่ยวข้อง ค่อนข้างมากทำให้การดำเนินงานไม่คล่องตัวเกิดความล่าช้าในการทำงาน ประชาชนจึงเกิดความเบื่อหน่าย
- (๗) การพัฒนาด้านการเมือง การบริหาร เป็นงานที่ต้องอาศัยจิตสำนึก เกี่ยวกับการใช้ดุลพินิจส่วนบุคคลจึงเป็นงานที่คาดเดาผลงานได้ยากขาดการประสานงานและการประสานงานที่ดีในหน่วยงานที่เกี่ยวข้อง
- (๘) ความร่วมมือของประชาชนและหน่วยงานที่เกี่ยวข้องยังไม่ดีพอ

๓.๒ การประเมินสถานการณ์สภาพแวดล้อมภายนอกที่เกี่ยวข้อง

๓.๒.๑) การเปลี่ยนแปลงในประเทศที่จะส่งผลกระทบต่อ อบต.

- รัฐธรรมนูญฉบับใหม่จะส่งผลกระทบต่อองค์กรปกครองส่วนท้องถิ่นอย่างไร
- แนวโน้มการยกฐานะจาก อบต. เป็นเทศบาลทั่วประเทศ
- แนวโน้มการควมรวมองค์กรปกครองส่วนท้องถิ่นที่มีพื้นที่ในตำบลเดียวกันให้มีองค์กรเดียว
- การเพิ่มขึ้นหรือลดลงของการจัดสรรเงินงบประมาณให้ อบต.

๓.๒.๒) การเปลี่ยนแปลงในระดับภูมิภาคที่จะส่งผลกระทบต่อ อบต.

AEC หรือ Asean Economics Community คือการรวมตัวของชาติในอาเซียน ๑๐ ประเทศ โดยมี ไทยพม่าลาวเวียดนามมาเลเซียสิงคโปร์อินโดนีเซียฟิลิปปินส์กัมพูชาบรูไน เพื่อที่จะให้มีผลประโยชน์ทางเศรษฐกิจร่วมกัน จะมีรูปแบบคล้ายๆ กลุ่ม Euro Zone นั้นเอง จะทำให้มีผลประโยชน์อำนาจต่อรองต่างๆ กับคู่ค้าได้มากขึ้น และการนำเข้า ส่งออกของชาติในอาเซียนก็จะเสรี ยกเว้นสินค้าบางชนิดที่แต่ละประเทศอาจจะขอไว้ไม่ลดภาษีนำเข้า (เรียกว่าสินค้าอ่อนไหว)

Asean จะรวมตัวเป็น ประชาคมเศรษฐกิจอาเซียนและมีผลเป็นรูปธรรม ณ วันที่ ๓๑ ธันวาคม ๒๕๕๘ ณ วันนั้นจะทำให้ภูมิภาคนี้เปลี่ยนแปลงไปอย่างมากโดย AEC Blueprint (แบบพิมพ์เขียว) หรือแนวทางที่จะให้ AEC เป็นไปคือ

๑. การเป็นตลาดและฐานการผลิตเดียวกัน
๒. การเป็นภูมิภาคที่มีขีดความสามารถในการแข่งขันสูง
๓. การเป็นภูมิภาคที่มีการพัฒนาทางเศรษฐกิจที่เท่าเทียมกัน
๔. การเป็นภูมิภาคที่มีการบูรณาการเข้ากับเศรษฐกิจโลก

ส่วนที่ ๓ การนำแผนพัฒนาท้องถิ่นไปสู่การปฏิบัติ

๑. ยุทธศาสตร์การพัฒนาและแผนงาน

ที่	ยุทธศาสตร์	ด้าน	แผนงาน	หน่วยงานรับผิดชอบหลัก	หน่วยงานสนับสนุน
๑	ยุทธศาสตร์การพัฒนาโครงสร้างพื้นฐาน	การเศรษฐกิจ	แผนงานอุตสาหกรรมและการโยธา	กองช่าง	อบจ. อำเภอ จังหวัด
๒	ยุทธศาสตร์การพัฒนาคุณภาพชีวิตและสังคม	บริหารทั่วไป บริการชุมชนและสังคม การดำเนินงานอื่น	แผนงานรักษาความสงบภายใน แผนงานการศึกษา แผนงานสาธารณสุข แผนงานสังคมสงเคราะห์ แผนงานสร้างความเข้มแข็งของชุมชน แผนงานการศาสนา วัฒนธรรมและนันทนาการ แผนงานงบกลาง	สำนักปลัด หน่วยงานที่รับเงินอุดหนุน	
๓	ยุทธศาสตร์การพัฒนาเศรษฐกิจ การเกษตร อุตสาหกรรม และการท่องเที่ยวเชิงอนุรักษ์	บริการชุมชนและสังคม การเศรษฐกิจ	แผนงานการศาสนา วัฒนธรรมและนันทนาการ แผนงานการเกษตร	สำนักปลัด	
๔	ยุทธศาสตร์การพัฒนาทรัพยากรธรรมชาติและสิ่งแวดล้อม	บริหารทั่วไป การเศรษฐกิจ	แผนงานบริหารงานทั่วไป แผนงานการเกษตร	สำนักปลัด	
๕	ยุทธศาสตร์พัฒนาองค์กรและการบริหารจัดการ บ้านเมืองที่ดี	บริหารทั่วไป	แผนงานบริหารงานทั่วไป	สำนักปลัด	

๒. บัญชีโครงการพัฒนาท้องถิ่น

แบบ ผ. ๐๑

บัญชีสรุปโครงการพัฒนา
แผนพัฒนาท้องถิ่น พ.ศ. ๒๕๖๖ - ๒๕๗๐
องค์การบริหารส่วนตำบลน้ำตก

ยุทธศาสตร์	ปี ๒๕๖๖		ปี ๒๕๖๗		ปี ๒๕๖๘		ปี ๒๕๖๙		ปี ๒๕๗๐		รวม ๕ ปี	
	จำนวนโครงการ	งบประมาณ (บาท)	จำนวนโครงการ	งบประมาณ (บาท)	จำนวนโครงการ	งบประมาณ (บาท)	จำนวนโครงการ	งบประมาณ (บาท)	จำนวนโครงการ	งบประมาณ (บาท)	จำนวนโครงการ	งบประมาณ (บาท)
๑. ยุทธศาสตร์การพัฒนาด้านโครงสร้างพื้นฐาน												
๑.๒ แผนงานอุตสาหกรรมและการโยธา	๑๖	๑๐,๒๔๔,๐๐๐	๑๕	๑๐,๖๕๖,๐๐๐	๑๕	๑๐,๕๗๗,๐๐๐	๑๓	๑๓,๒๙๙,๐๐๐	๑๓	๑๐,๑๓๑,๐๐๐	๗๒	๕๔,๙๐๗,๐๐๐
รวม	๑๖	๑๐,๒๔๔,๐๐๐	๑๕	๑๐,๖๕๖,๐๐๐	๑๕	๑๐,๕๗๗,๐๐๐	๑๓	๑๓,๒๙๙,๐๐๐	๑๓	๑๐,๑๓๑,๐๐๐	๗๒	๕๔,๙๐๗,๐๐๐
๒. ยุทธศาสตร์การพัฒนาด้านคุณภาพชีวิตและสังคม												
๒.๑ แผนงานรักษาความสงบภายใน	๘	๓๐๐,๐๐๐	๖	๒๗๐,๐๐๐	๖	๒๗๐,๐๐๐	๖	๒๗๐,๐๐๐	๖	๒๗๐,๐๐๐	๓๒	๑,๓๘๐,๐๐๐
๒.๒ แผนงานการศึกษา	๖	๑,๓๘๓,๑๗๕	๖	๑,๓๘๓,๑๗๕	๖	๑,๓๘๓,๑๗๕	๖	๑,๓๘๓,๑๗๕	๖	๑,๓๘๓,๑๗๕	๓๐	๖,๙๑๕,๘๗๕
๒.๓ แผนงานสาธารณสุข	๕	๑๙๐,๐๐๐	๕	๑๙๐,๐๐๐	๕	๑๙๐,๐๐๐	๕	๑๙๐,๐๐๐	๕	๑๙๐,๐๐๐	๒๕	๙๕๐,๐๐๐
๒.๔ แผนงานสังคมสงเคราะห์	๑	๕๐,๐๐๐	๑	๕๐,๐๐๐	๑	๕๐,๐๐๐	๑	๕๐,๐๐๐	๑	๕๐,๐๐๐	๕	๒๕๐,๐๐๐
๒.๕ แผนงานสร้างความเข้มแข็งของชุมชน	๒	๕๐,๐๐๐	๒	๕๐,๐๐๐	๒	๕๐,๐๐๐	๒	๕๐,๐๐๐	๒	๕๐,๐๐๐	๑๐	๒๕๐,๐๐๐
๒.๖ แผนงานการศาสนา วัฒนธรรมและนันทนาการ	๙	๓๙๐,๐๐๐	๙	๓๙๐,๐๐๐	๙	๓๙๐,๐๐๐	๙	๓๙๐,๐๐๐	๙	๓๙๐,๐๐๐	๔๕	๑,๙๕๐,๐๐๐
๒.๗ แผนงานงบกลาง	๓	๔,๔๑๑,๐๐๐	๓	๔,๔๑๑,๐๐๐	๓	๔,๔๑๑,๐๐๐	๓	๔,๔๑๑,๐๐๐	๓	๔,๔๑๑,๐๐๐	๑๕	๒๒,๐๕๕,๐๐๐
รวม	๓๔	๖,๗๗๔,๑๗๕	๓๒	๖,๗๗๔,๑๗๕	๓๒	๖,๗๗๔,๑๗๕	๓๒	๖,๗๗๔,๑๗๕	๓๒	๖,๗๗๔,๑๗๕	๑๖๒	๓๓,๗๕๐,๘๗๕
๓. ยุทธศาสตร์การพัฒนาด้านเศรษฐกิจ การเกษตร อุตสาหกรรม และการท่องเที่ยวเชิงอนุรักษ์												
๓.๑ แผนงานการศาสนาวัฒนธรรมและนันทนาการ	๑	๕๐,๐๐๐	๑	๕๐,๐๐๐	๑	๕๐,๐๐๐	๑	๕๐,๐๐๐	๑	๕๐,๐๐๐	๕	๒๕๐,๐๐๐
๓.๒ แผนงานการเกษตร	๑	๔๐,๐๐๐	๑	๔๐,๐๐๐	๑	๔๐,๐๐๐	๑	๔๐,๐๐๐	๑	๔๐,๐๐๐	๕	๒๐๐,๐๐๐
รวม	๒	๙๐,๐๐๐	๒	๙๐,๐๐๐	๒	๙๐,๐๐๐	๒	๙๐,๐๐๐	๒	๙๐,๐๐๐	๑๐	๔๕๐,๐๐๐
๔. ยุทธศาสตร์การพัฒนาด้านทรัพยากรธรรมชาติและสิ่งแวดล้อม												
๔.๑ แผนงานบริหารงานทั่วไป	๑	๔๐,๐๐๐	๑	๔๐,๐๐๐	๑	๔๐,๐๐๐	๑	๔๐,๐๐๐	๑	๔๐,๐๐๐	๕	๒๐๐,๐๐๐
๔.๒ แผนงานการเกษตร	๓	๗๐,๐๐๐	๓	๗๐,๐๐๐	๓	๗๐,๐๐๐	๓	๗๐,๐๐๐	๓	๗๐,๐๐๐	๑๕	๓๕๐,๐๐๐
รวม	๔	๑๑๐,๐๐๐	๔	๑๑๐,๐๐๐	๔	๑๑๐,๐๐๐	๔	๑๑๐,๐๐๐	๔	๑๑๐,๐๐๐	๒๐	๕๕๐,๐๐๐
๕. ยุทธศาสตร์การพัฒนาด้านองค์กรและการบริหารจัดการ												
๕.๑ แผนงานบริหารงานทั่วไป	๔	๑๐๒,๐๐๐	๔	๑๐๒,๐๐๐	๔	๑๐๒,๐๐๐	๔	๑๐๒,๐๐๐	๔	๑๐๒,๐๐๐	๒๐	๕๑๐,๐๐๐
รวม	๔	๑๐๒,๐๐๐	๔	๑๐๒,๐๐๐	๔	๑๐๒,๐๐๐	๔	๑๐๒,๐๐๐	๔	๑๐๒,๐๐๐	๒๐	๕๑๐,๐๐๐
รวมทั้งสิ้น	๖๐	๑๗,๓๒๐,๑๗๕	๕๗	๑๗,๗๐๒,๑๗๕	๕๗	๑๗,๖๒๒,๑๗๕	๕๕	๒๐,๓๔๕,๑๗๕	๕๕	๑๗,๑๗๗,๑๗๕	๒๘๔	๙๐,๑๖๗,๘๗๕

๒. บัญชีโครงการพัฒนาท้องถิ่น

แบบ ผ. ๐๒

รายละเอียดโครงการพัฒนา
แผนพัฒนาท้องถิ่น พ.ศ. ๒๕๖๖ - ๒๕๗๐
องค์การบริหารส่วนตำบลน้ำตก

ยุทธศาสตร์จังหวัดที่ ๔ ศูนย์กลางการกระจายสินค้าและโลจิสติกส์ชั้นนำของภูมิภาค ได้มาตรฐาน ลดต้นทุน เพิ่มประสิทธิภาพการคมนาคมและการขนส่ง
ยุทธศาสตร์การพัฒนาของ อปท. ยุทธศาสตร์ที่ ๔ การพัฒนาโครงสร้างพื้นฐาน

๑. ยุทธศาสตร์การพัฒนาโครงสร้างพื้นฐาน

๑.๑ แผนงานอุตสาหกรรมและการโยธา

ที่	โครงการ	วัตถุประสงค์	เป้าหมาย (ผลผลิตของโครงการ)	งบประมาณและที่ผ่านมา					ตัวชี้วัด (KPI)	ผลที่คาดว่าจะได้รับ	หน่วยงาน รับผิดชอบหลัก
				๒๕๖๖ (บาท)	๒๕๖๗ (บาท)	๒๕๖๘ (บาท)	๒๕๖๙ (บาท)	๒๕๗๐ (บาท)			
	หมู่ที่ ๑										
๑	โครงการปรับปรุงถนนลง หินคลุก สายบ้านนายสง่า	เพื่อพัฒนา เส้นทาง คมนาคม	ปรับปรุงถนนลงหินคลุก ขนาดกว้างเฉลี่ย ๔.๐๐ เมตร ยาว ๓๐๐.๐๐ เมตร หนาเฉลี่ย ๐.๑๐ เมตร	๙๔,๐๐๐	-	-	-	-	ร้อยละ ๘๐ ประชาชน ได้รับความ สะดวกใน การใช้ถนน	ประชาชน ได้รับความ สะดวก และ ปลอดภัยใน การใช้เส้นทาง	กองช่าง
๒	โครงการปรับปรุงซ่อมแซม ถนนลงหินคลุก จากหลัง อบต.น้ำตก หมู่ที่ ๑ - สวน ยางนายสุทิน หมู่ที่ ๕	เพื่อพัฒนา เส้นทาง คมนาคม	ปรับปรุงถนนลงหินคลุก ขนาด กว้างเฉลี่ย ๔.๐๐ เมตร ยาว ๑,๐๐๐.๐๐ เมตร หนาเฉลี่ย ๐.๑๐ เมตร	๓๑๗,๐๐๐	-	-	-	-	ร้อยละ ๘๐ ประชาชน ได้รับความ สะดวกใน การใช้ถนน	ประชาชน ได้รับความ สะดวก และ ปลอดภัยใน การใช้เส้นทาง	กองช่าง

ที่	โครงการ	วัตถุประสงค์	เป้าหมาย (ผลผลิตของโครงการ)	งบประมาณและที่ผ่านมา					ตัวชี้วัด (KPI)	ผลที่คาดว่าจะได้รับ	หน่วยงาน รับผิดชอบหลัก
				๒๕๖๖ (บาท)	๒๕๖๗ (บาท)	๒๕๖๘ (บาท)	๒๕๖๙ (บาท)	๒๕๗๐ (บาท)			
๓	โครงการก่อสร้างถนนคอนกรีตเสริมเหล็ก สายซุ้มไอ้ขี้วัว	เพื่อพัฒนาเส้นทางคมนาคม	ก่อสร้างถนน คสล. ขนาดกว้าง ๔.๐๐ เมตร ยาว ๓๗๐.๐๐ เมตร หนาเฉลี่ย ๐.๑๕ เมตร	-	-	๑,๐๙๗,๐๐๐	-	-	ร้อยละ ๘๐ ประชาชนได้รับความสะดวกในการใช้ถนน	ประชาชนได้รับความสะดวกและปลอดภัยในการใช้เส้นทาง	กองช่าง
๔	โครงการประปาหมู่บ้าน หอถังเหล็กทรงกลมเป็ญขนาด ๑๕ ลูกบาศก์เมตร บริเวณบ้านนายอำนวยทองศรีนวล	เพื่อพัฒนาระบบประปาหมู่บ้าน	โดยทำการขุดเจาะบ่อบาดาล ขนาด ศก. ๖ นิ้ว พร้อมก่อสร้างหอถังเหล็กทรงกลมเป็ญขนาด ๑๕ ลบ.ม. และเดินท่อเมนต์จ่ายน้ำ ระยะทาง ๕๐๐.๐๐ เมตร	-	-	๙๕๐,๐๐๐	-	-	ร้อยละ ๘๐ ประชาชนมีน้ำใช้ มีน้ำประปาใช้	ประชาชนมีน้ำใช้อุปโภค-บริโภคอย่างเพียงพอ	กองช่าง
๕	โครงการวางท่อเมนต์จ่ายน้ำเชื่อมเมนต์ชลประทาน สายบ้านผู้ใหญ่สัมพันธ์ หนูอินทร์แก้ว	เพื่อพัฒนาระบบชลประทานในหมู่บ้าน	วางท่อเมนต์จ่ายน้ำ พี.วี. ซี. ขนาด ๒ นิ้ว ยาว ๔๓๐.๐๐ เมตร	-	-	๔๘,๐๐๐	-	-	จำนวนเกษตรกรผู้ใช้น้ำ	ประชาชนมีน้ำใช้ในการเกษตร	กองช่าง

ที่	โครงการ	วัตถุประสงค์	เป้าหมาย (ผลผลิตของโครงการ)	งบประมาณและที่ผ่านมา					ตัวชี้วัด (KPI)	ผลที่คาดว่าจะได้รับ	หน่วยงาน รับผิดชอบหลัก
				๒๕๖๖ (บาท)	๒๕๖๗ (บาท)	๒๕๖๘ (บาท)	๒๕๖๙ (บาท)	๒๕๗๐ (บาท)			
๖	โครงการปรับปรุงประปาหมู่บ้าน บริเวณบ้านนางอาตุร	เพื่อพัฒนาระบบประปาหมู่บ้าน	โดยทำการย้ายโครงสร้างเหล็ก (โครงถัก) บริเวณบ้านนายคล้อยไปติดตั้งบ้านนายอาตุร พร้อมเดินท่อเมนต์จ่ายน้ำประปา ระยะทาง ๒๐๐.๐๐ เมตร	๓๕๐,๐๐๐	-	-	-	-	จำนวนผู้ใช้น้ำประปาหมู่บ้าน	ประชาชนมีน้ำใช้อย่างเพียงพอ	กองช่าง
๗	โครงการขยายเขตท่อเมนต์จ่ายน้ำประปาหมู่บ้าน บริเวณบ้านนายสงวน รุยหะชู	เพื่อพัฒนาระบบประปาหมู่บ้าน	เดินท่อเมนต์จ่ายน้ำเพิ่มเติม ระยะทาง ๗๐๐.๐๐ เมตร	๙๐,๐๐๐	-	-	-	-	จำนวนผู้ใช้น้ำ	ประชาชนมีน้ำใช้อุปโภค-บริโภค	กองช่าง
๘	โครงการประปาหมู่บ้าน หอถังเหล็กทรงกลมเป็ญขนาด ๑๕ ลูกบาศก์เมตร บริเวณบ้านนายบุญให้	เพื่อพัฒนาระบบประปาหมู่บ้าน	โดยทำการขุดเจาะบ่อบาดาล ขนาด ศก. ๖ นิ้ว พร้อมก่อสร้างหอถังเหล็กทรงกลมเป็ญขนาด ๑๕ ลบ.ม. และเดินท่อเมนต์จ่ายน้ำ ระยะทาง ๕๐๐.๐๐ เมตร	-	-	-	-	๙๕๐,๐๐๐	ร้อยละ ๘๐ ประชาชนมีน้ำประปามีน้ำประปาใช้	ประชาชนมีน้ำใช้อุปโภค-บริโภคอย่างเพียงพอ	กองช่าง

ที่	โครงการ	วัตถุประสงค์	เป้าหมาย (ผลผลิตของโครงการ)	งบประมาณและที่ผ่านมา					ตัวชี้วัด (KPI)	ผลที่คาดว่าจะได้รับ	หน่วยงาน รับผิดชอบหลัก
				๒๕๖๖ (บาท)	๒๕๖๗ (บาท)	๒๕๖๘ (บาท)	๒๕๖๙ (บาท)	๒๕๗๐ (บาท)			
๙	โครงการก่อสร้างอาคารศูนย์สินค้าโอท็อป บริเวณข้างตลาดนัดบ้านมะขาม	เพื่อพัฒนาศูนย์สินค้า	ก่อสร้างอาคารคอนกรีตเสริมเหล็ก กว้าง ๑๒.๐๐ เมตร ยาว ๒๐.๐๐ เมตร	-	-	-	๒,๕๐๐,๐๐๐	-	ร้อยละ ๘๐ มีศูนย์จำหน่ายสินค้า	ประชาชนสะดวกในการซื้อขายสินค้า	กองช่าง
๑๐	โครงการปรับปรุงอาคารศูนย์สาธิต	เพื่อพัฒนากลุ่มอาชีพ	ปรับปรุงซ่อมแซมอาคารศูนย์สาธิต	-	๓๐๐,๐๐๐	-	-	-	ร้อยละ ๘๐ ประชาชนได้รับการบริการความรู้เพิ่มขึ้น	ประชาชนมีความรู้ในด้านวิชาอาชีพ	กองช่าง
๑๑	โครงการติดตั้งไฟส่องทาง (ไฟฟ้าพลังงานแสงอาทิตย์) บริเวณสามแยกควนกอ	เพื่อสะดวกในการใช้เส้นทางตอนกลางคืน	ติดตั้งไฟฟ้าพลังงานแสงอาทิตย์ จำนวน ๔ ชุด	-	-	-	๑๔๓,๐๐๐	-	จำนวนผู้ใช้เส้นทาง	ประชาชนมีความสะดวกในการใช้เส้นทางมากขึ้น	กองช่าง
๑๒	โครงการติดตั้งไฟส่องทาง (ไฟฟ้าพลังงานแสงอาทิตย์) บริเวณสนามวอลเลย์บอล	เพื่อสะดวกในการใช้สนามตอนกลางคืน	ติดตั้งไฟฟ้าพลังงานแสงอาทิตย์ จำนวน ๔ ชุด	-	-	-	๑๔๓,๐๐๐	-	จำนวนผู้ใช้สนามวอลเลย์บอล	ประชาชนมีความสะดวกในการใช้สนามวอลเลย์บอล	กองช่าง

ที่	โครงการ	วัตถุประสงค์	เป้าหมาย (ผลผลิตของโครงการ)	งบประมาณและที่ผ่านมา					ตัวชี้วัด (KPI)	ผลที่คาดว่าจะได้รับ	หน่วยงาน รับผิดชอบหลัก
				๒๕๖๖ (บาท)	๒๕๖๗ (บาท)	๒๕๖๘ (บาท)	๒๕๖๙ (บาท)	๒๕๗๐ (บาท)			
	หมู่ที่ ๒										
๑๓	โครงการก่อสร้างถนนคอนกรีตเสริมเหล็ก สายบ้านนายรณฤทธิ์ เจริญศักดิ์	เพื่อพัฒนาเส้นทางคมนาคม	ก่อสร้างถนน คสล. ขนาดกว้าง ๔.๐๐ เมตร ยาว ๑๕๐.๐๐ เมตร หนาเฉลี่ย ๐.๑๕ เมตร หรือมีพื้นผิวจราจรคอนกรีตไม่น้อยกว่า ๖๐๐.๐๐ ตร.ม.	-	-	-	-	๔๕๔,๐๐๐	ร้อยละ ๘๐ ประชาชนได้รับความสะดวกในการใช้ถนน	ประชาชนได้รับความสะดวกและปลอดภัยในการใช้เส้นทาง	กองช่าง
๑๔	โครงการก่อสร้างถนนคอนกรีตเสริมเหล็ก จากสวนยางจรูณ - สวนยางกัลยาณี	เพื่อพัฒนาเส้นทางคมนาคม	ก่อสร้างถนน คสล. ขนาดกว้าง ๔.๐๐ เมตร ยาว ๑๕๐.๐๐ เมตร หนาเฉลี่ย ๐.๑๕ เมตร หรือมีพื้นผิวจราจรคอนกรีตไม่น้อยกว่า ๖๐๐.๐๐ ตร.ม.	-	-	-	-	๔๕๔,๐๐๐	ร้อยละ ๘๐ ประชาชนได้รับความสะดวกในการใช้ถนน	ประชาชนได้รับความสะดวกและปลอดภัยในการใช้เส้นทาง	กองช่าง

ที่	โครงการ	วัตถุประสงค์	เป้าหมาย (ผลผลิตของโครงการ)	งบประมาณและที่ผ่านมา					ตัวชี้วัด (KPI)	ผลที่คาดว่าจะได้รับ	หน่วยงาน รับผิดชอบหลัก
				๒๕๖๖ (บาท)	๒๕๖๗ (บาท)	๒๕๖๘ (บาท)	๒๕๖๙ (บาท)	๒๕๗๐ (บาท)			
๑๕	โครงการก่อสร้างถนนคอนกรีตเสริมเหล็ก สายบ้านนายจาร์ริก - บ้านนางจิตร	เพื่อพัฒนาเส้นทางคมนาคม	ก่อสร้างถนน คสล. ขนาดกว้าง ๔.๐๐ เมตร ยาว ๕๐๐.๐๐ เมตร หนาเฉลี่ย ๐.๑๕ เมตร หรือมีพื้นผิวจราจร คอนกรีตไม่น้อยกว่า ๒,๐๐๐.๐๐ ตร.ม.	-	-	๑,๕๐๒,๐๐๐	-	-	ร้อยละ ๘๐ ประชาชนได้รับความสะดวกในการใช้ถนน	ประชาชนได้รับความสะดวกและปลอดภัยในการใช้เส้นทาง	กองช่าง
๑๖	โครงการก่อสร้างถนนคอนกรีตเสริมเหล็ก จากโรงประชุมหมู่บ้าน - บ้านนายสมมาตร	เพื่อพัฒนาเส้นทางคมนาคม	ก่อสร้างถนน คสล. ขนาดกว้าง ๔.๐๐ เมตร ยาว ๒๐๐.๐๐ เมตร หนาเฉลี่ย ๐.๑๕ เมตร หรือมีพื้นผิวจราจร คอนกรีตไม่น้อยกว่า ๘๐๐.๐๐ ตร.ม.	-	-	๖๐๒,๐๐๐	-	-	ร้อยละ ๘๐ ประชาชนได้รับความสะดวกในการใช้ถนน	ประชาชนได้รับความสะดวกและปลอดภัยในการใช้เส้นทาง	กองช่าง

ที่	โครงการ	วัตถุประสงค์	เป้าหมาย (ผลผลิตของโครงการ)	งบประมาณและที่ผ่านมา					ตัวชี้วัด (KPI)	ผลที่คาดว่าจะได้รับ	หน่วยงาน รับผิดชอบหลัก
				๒๕๖๖ (บาท)	๒๕๖๗ (บาท)	๒๕๖๘ (บาท)	๒๕๖๙ (บาท)	๒๕๗๐ (บาท)			
๑๗	โครงการก่อสร้างถนน คอนกรีตเสริมเหล็ก นาย บ้านนายสงวน - บ้านนาย ขจร	เพื่อพัฒนา เส้นทาง คมนาคม	ก่อสร้างถนน คสล. ขนาดกว้าง ๔.๐๐ เมตร ยาว ๒๐๐.๐๐ เมตร หนา เฉลี่ย ๐.๑๕ เมตร หรือมี พื้นผิวจราจรคอนกรีตไม่ น้อยกว่า ๘๐๐.๐๐ ตร.ม.	-	-	๖๐๒,๐๐๐	-	-	ร้อยละ ๘๐ ประชาชน ได้รับความ สะดวกใน การใช้ถนน	ประชาชน ได้รับความ สะดวก และ ปลอดภัยใน การใช้เส้นทาง	กองช่าง
๑๘	โครงการก่อสร้างถนน คอนกรีตเสริมเหล็ก สาย บ้านนายวารีย์ เฟ่งพินิจ	เพื่อพัฒนา เส้นทาง คมนาคม	ก่อสร้างถนน คสล. ขนาดกว้าง ๔.๐๐ เมตร ยาว ๒๐๐.๐๐ เมตร หนา เฉลี่ย ๐.๑๕ เมตร หรือมี พื้นผิวจราจรคอนกรีตไม่ น้อยกว่า ๘๐๐.๐๐ ตร.ม.	-	-	๖๐๒,๐๐๐	-	-	ร้อยละ ๘๐ ประชาชน ได้รับความ สะดวกใน การใช้ถนน	ประชาชน ได้รับความ สะดวก และ ปลอดภัยใน การใช้เส้นทาง	กองช่าง

ที่	โครงการ	วัตถุประสงค์	เป้าหมาย (ผลผลิตของโครงการ)	งบประมาณและที่ผ่านมา					ตัวชี้วัด (KPI)	ผลที่คาดว่าจะได้รับ	หน่วยงาน รับผิดชอบหลัก
				๒๕๖๖ (บาท)	๒๕๖๗ (บาท)	๒๕๖๘ (บาท)	๒๕๖๙ (บาท)	๒๕๗๐ (บาท)			
๑๙	โครงการก่อสร้างถนน คอนกรีตเสริมเหล็ก สาย บ้านนายประเสริฐ	เพื่อพัฒนา เส้นทาง คมนาคม	ก่อสร้างถนน คสล. ขนาดกว้าง ๔.๐๐ เมตร ยาว ๓๗๐.๐๐ เมตร หนาเฉลี่ย ๐.๑๕ เมตร หรือมีพื้นผิวจราจร คอนกรีตไม่น้อยกว่า ๑,๔๘๐.๐๐ ตร.ม.	-	-	๑,๐๙๗,๐๐๐	-	-	ร้อยละ ๘๐ ประชาชน ได้รับความ สะดวกใน การใช้ถนน	ประชาชน ได้รับความ สะดวก และ ปลอดภัยใน การใช้เส้นทาง	กองช่าง
๒๐	โครงการก่อสร้างถนน คสล. รหัดทางหลวงท้องถิ่น นศ.ถ. ๑๒๘ - ๑๐ สาย บ้านนายเขี่ยน ชุนประจิตร - บ้านนางจรินทร์ นวลศรี	เพื่อพัฒนา เส้นทาง คมนาคม	ก่อสร้างถนน คสล. ผิว จราจรกว้าง ๔.๐๐ เมตร ยาว ๗๕๐.๐๐ เมตร หนาเฉลี่ย ๐.๑๕ เมตร ไหล่ทางลูกรังกว้างข้างละ ๐.๕๐ เมตร หรือพื้นที่ ผิวจราจรไม่น้อยกว่า ๓,๐๐๐.๐๐ ตร.ม.	-	๒,๒๙๗,๐๐๐	-	-	-	ร้อยละ ๘๐ ประชาชน ได้รับความ สะดวกใน การใช้ถนน	ประชาชน ได้รับความ สะดวก และ ปลอดภัยใน การใช้เส้นทาง	กองช่าง

ที่	โครงการ	วัตถุประสงค์	เป้าหมาย (ผลผลิตของโครงการ)	งบประมาณและที่ผ่านมา					ตัวชี้วัด (KPI)	ผลที่คาดว่าจะได้รับ	หน่วยงาน รับผิดชอบหลัก
				๒๕๖๖ (บาท)	๒๕๖๗ (บาท)	๒๕๖๘ (บาท)	๒๕๖๙ (บาท)	๒๕๗๐ (บาท)			
๒๑	โครงการก่อสร้างถนน คสล. รหัสทางหลวงท้องถิ่น นศ.ถ. ๑๒๘ - ๑๕ สาย บ้านนายสมมุง - บ้านนายคลื่น ตำบลกระ	เพื่อพัฒนาเส้นทางคมนาคม	ก่อสร้างถนน คสล. ผิวจราจรกว้าง ๔.๐๐ เมตร ยาว ๘๐๐.๐๐ เมตร หนาเฉลี่ย ๐.๑๕ เมตร ไหล่ทางลูกรังกว้างข้างละ ๐.๒๐ เมตร หรือพื้นที่ผิวจราจรไม่น้อยกว่า ๓,๒๐๐.๐๐ ตร.ม.	-	-	๒,๔๓๒,๐๐๐	-	-	ร้อยละ ๘๐ ประชาชนได้รับความสะดวกในการใช้ถนน	ประชาชนได้รับความสะดวกและปลอดภัยในการใช้เส้นทาง	กองช่าง
๒๒	โครงการปรับปรุงถนนลงหินคลุก สายจากโรงประชุมหมู่บ้าน - สวนยาง นายสมมาตร พิทักษ์	เพื่อพัฒนาเส้นทางคมนาคม	ปรับปรุงถนนลงหินคลุก ขนาดกว้างเฉลี่ย ๔.๐๐ เมตร ยาว ๙๐๐.๐๐ เมตร หนาเฉลี่ย ๐.๑๐ เมตร	-	-	-	-	๒๘๖,๐๐๐	ร้อยละ ๘๐ ประชาชนได้รับความสะดวกในการใช้ถนน	ประชาชนได้รับความสะดวกและปลอดภัยในการใช้เส้นทาง	กองช่าง
๒๓	โครงการปรับปรุงถนนลงหินคลุก สายบ้านนางวิไลย เจริญสุข	เพื่อพัฒนาเส้นทางคมนาคม	ปรับปรุงถนนลงหินคลุก ขนาดกว้างเฉลี่ย ๔.๐๐ เมตร ยาว ๓๐๐.๐๐ เมตร หนาเฉลี่ย ๐.๑๐ เมตร	-	๙๔,๐๐๐	-	-	-	ร้อยละ ๘๐ ประชาชนได้รับความสะดวกในการใช้ถนน	ประชาชนได้รับความสะดวกและปลอดภัยในการใช้เส้นทาง	กองช่าง

ที่	โครงการ	วัตถุประสงค์	เป้าหมาย (ผลผลิตของโครงการ)	งบประมาณและที่ผ่านมา					ตัวชี้วัด (KPI)	ผลที่คาดว่าจะได้รับ	หน่วยงาน รับผิดชอบหลัก
				๒๕๖๖ (บาท)	๒๕๖๗ (บาท)	๒๕๖๘ (บาท)	๒๕๖๙ (บาท)	๒๕๗๐ (บาท)			
๒๔	โครงการปรับปรุงถนนลง หินคลุก สายบ้านนางกุหลาบ	เพื่อพัฒนา เส้นทาง คมนาคม	ปรับปรุงถนนลงหินคลุก ขนาดกว้างเฉลี่ย ๔.๐๐ เมตร ยาว ๘๐๐.๐๐ เมตร หนาเฉลี่ย ๐.๑๐ เมตร	-	-	-	๒๕๓,๐๐๐	-	ร้อยละ ๘๐ ประชาชน ได้รับความ สะดวกใน การใช้ถนน	ประชาชน ได้รับความ สะดวก และ ปลอดภัยใน การใช้เส้นทาง	กองช่าง
๒๕	โครงการปรับปรุงถนนลง หินคลุก สายใสใน	เพื่อพัฒนา เส้นทาง คมนาคม	ปรับปรุงถนนลงหินคลุก ขนาด กว้างเฉลี่ย ๔.๐๐ เมตร ยาว ๑,๐๐๐.๐๐ เมตร หนาเฉลี่ย ๐.๑๐ เมตร	-	-	๔๔๑,๐๐๐	-	-	ร้อยละ ๘๐ ประชาชน ได้รับความ สะดวกใน การใช้ถนน	ประชาชน ได้รับความ สะดวก และ ปลอดภัยใน การใช้เส้นทาง	กองช่าง
๒๖	โครงการท่อลอดเหลี่ยม คอนกรีตเสริมเหล็ก (Box Culvert) บริเวณ บ้านนายสุชาติ	เพื่อพัฒนา เส้นทาง คมนาคม	ท่อลอดเหลี่ยม คสล. ชนิดสองช่อง ขนาดความ กว้าง ๑.๘๐ เมตร ความ สูง ๑.๘๐ เมตร ความยาว ๖.๐๐ เมตร	-	๓๕๓,๐๐๐	-	-	-	ร้อยละ ๘๐ ประชาชน ได้รับความ สะดวกใน การใช้ถนน	ประชาชน ได้รับความ สะดวก และ ปลอดภัยใน การใช้เส้นทาง	กองช่าง

ที่	โครงการ	วัตถุประสงค์	เป้าหมาย (ผลผลิตของโครงการ)	งบประมาณและที่ผ่านมา					ตัวชี้วัด (KPI)	ผลที่คาดว่าจะได้รับ	หน่วยงาน รับผิดชอบหลัก
				๒๕๖๖ (บาท)	๒๕๖๗ (บาท)	๒๕๖๘ (บาท)	๒๕๖๙ (บาท)	๒๕๗๐ (บาท)			
๒๗	โครงการท่อลอดเหลี่ยม คอนกรีตเสริมเหล็ก (Box Culvert) บริเวณห้วยแห้ง	เพื่อพัฒนา เส้นทาง คมนาคม	ท่อลอดเหลี่ยม คสล. ชนิดสองช่อง ขนาดความ กว้าง ๑.๘๐ เมตร ความ สูง ๑.๘๐ เมตร ความยาว ๖.๐๐ เมตร	-	๓๕๓,๐๐๐	-	-	-	ร้อยละ ๘๐ ประชาชน ได้รับความ สะดวกใน การใช้ถนน	ประชาชน ได้รับความ สะดวก และ ปลอดภัยใน การใช้เส้นทาง	กองช่าง
๒๘	โครงการท่อลอดเหลี่ยม คอนกรีตเสริมเหล็ก (Box Culvert) บริเวณห้วยแห้ง (หลังโรงประชุม ม.๒)	เพื่อพัฒนา เส้นทาง คมนาคม	ท่อลอดเหลี่ยม คสล. ชนิดสองช่อง ขนาดความ กว้าง ๑.๘๐ เมตร ความ สูง ๑.๘๐ เมตร ความยาว ๖.๐๐ เมตร	-	๓๕๓,๐๐๐	-	-	-	ร้อยละ ๘๐ ประชาชน ได้รับความ สะดวกใน การใช้ถนน	ประชาชน ได้รับความ สะดวก และ ปลอดภัยใน การใช้เส้นทาง	กองช่าง
๒๙	โครงการท่อลอดเหลี่ยม คอนกรีตเสริมเหล็ก (Box Culvert) บริเวณคลองน้ำ กลาง	เพื่อพัฒนา เส้นทาง คมนาคม	ท่อลอดเหลี่ยม คสล. ชนิดสองช่อง ขนาดความ กว้าง ๑.๘๐ เมตร ความ สูง ๑.๘๐ เมตร ความยาว ๖.๐๐ เมตร	-	๓๕๓,๐๐๐	-	-	-	ร้อยละ ๘๐ ประชาชน ได้รับความ สะดวกใน การใช้ถนน	ประชาชน ได้รับความ สะดวก และ ปลอดภัยใน การใช้เส้นทาง	กองช่าง

ที่	โครงการ	วัตถุประสงค์	เป้าหมาย (ผลผลิตของโครงการ)	งบประมาณและที่ผ่านมา					ตัวชี้วัด (KPI)	ผลที่คาดว่าจะ ได้รับ	หน่วยงาน รับผิดชอบหลัก
				๒๕๖๖ (บาท)	๒๕๖๗ (บาท)	๒๕๖๘ (บาท)	๒๕๖๙ (บาท)	๒๕๗๐ (บาท)			
๓๐	โครงการปรับปรุงท่อเมนต จ่ายน้ำประปาหมู่บ้าน จุดบริเวณบ้านนายประสงค์	เพื่อพัฒนา ระบบ น้ำประปา หมู่บ้าน	วางท่อเมนตจ่ายน้ำ พี.วี. ซี. ขนาด ๒ นิ้ว ยาว ๑,๐๐๐.๐๐ เมตร	-	๑๐๐,๐๐๐	-	-	-	ร้อยละ ๘๐ ประชาชนมี น้ำใช้	ประชาชนใน พื้นที่มีน้ำใช้ อย่างเพียงพอ	กองช่าง
๓๑	โครงการขุดเจาะบ่อบาดาล บริเวณบ้านนายเดโช ละอองแก้ว	เพื่อพัฒนา ระบบ ประปา หมู่บ้าน	ขุดเจาะบ่อบาดาล จำนวน ๑ บ่อ ขนาด ศก. ๖ นิ้ว	-	-	-	๒๙๖,๐๐๐	-	ร้อยละ ๘๐ ประชาชนมี น้ำประปาใช้	ประชาชนมี น้ำประปาใช้ อย่างเพียงพอ	กองช่าง
๓๒	โครงการประปาหมู่บ้าน หอดังเหล็กทรงเขมเปญ ขนาด ๑๕ ลูกบาศก์เมตร บริเวณบ้านนายวิเชียร สังข์ประพันธ์	เพื่อพัฒนา ระบบ ประปา หมู่บ้าน	โดยทำการก่อสร้าง ประปาหมู่บ้าน หอดัง เหล็กทรงเขมเปญ ขนาด ๑๕ ลบ.ม. พร้อมติดตั้งระบบ	๔๙๐,๐๐๐	-	-	-	-	ร้อยละ ๘๐ ประชาชน มีน้ำประปา ใช้	ประชาชนมี น้ำใช้ อุปโภค- บริโภคอย่าง เพียงพอ	กองช่าง

ที่	โครงการ	วัตถุประสงค์	เป้าหมาย (ผลผลิตของโครงการ)	งบประมาณและที่ผ่านมา					ตัวชี้วัด (KPI)	ผลที่คาดว่าจะได้รับ	หน่วยงาน รับผิดชอบหลัก
				๒๕๖๖ (บาท)	๒๕๖๗ (บาท)	๒๕๖๘ (บาท)	๒๕๖๙ (บาท)	๒๕๗๐ (บาท)			
๓๓	โครงการประปาหมู่บ้าน หอดิ่งเหล็กทรงกลมแป้น ขนาด ๑๕ ลูกบาศก์เมตร บริเวณบ้านนายสมมุง	เพื่อพัฒนา ระบบ ประปา หมู่บ้าน	โดยทำการก่อสร้าง ประปาหมู่บ้าน หอดิ่ง เหล็กทรงกลมแป้น ขนาด ๑๕ ลบ.ม. พร้อมติดตั้งระบบ และ เดินท่อเมนจ่าย น้ำประปาหมู่บ้าน ระยะทาง ๕๐๐.๐๐ เมตร	๕๐๐,๐๐๐	-	-	-	-	ร้อยละ ๘๐ ประชาชน มีน้ำประปา ใช้	ประชาชนมี น้ำใช้ อุปโภค- บริโภคอย่าง เพียงพอ	กองช่าง
๓๔	โครงการเดินท่อเมนจ่าย น้ำประปาหมู่บ้าน จาก คลองน้ำกลาง - บ้านนาย สง่า	เพื่อพัฒนา ระบบ น้ำประปา หมู่บ้าน	วางท่อเมนจ่าย น้ำประปา ระยะทาง ๑,๐๐๐.๐๐ เมตร	-	๑๖๐,๐๐๐	-	-	-	ร้อยละ ๘๐ ประชาชนมี น้ำใช้	ประชาชนใน พื้นที่มีน้ำใช้ อย่างเพียงพอ	กองช่าง

ที่	โครงการ	วัตถุประสงค์	เป้าหมาย (ผลผลิตของโครงการ)	งบประมาณและที่ผ่านมา					ตัวชี้วัด (KPI)	ผลที่คาดว่าจะได้รับ	หน่วยงาน รับผิดชอบหลัก
				๒๕๖๖ (บาท)	๒๕๖๗ (บาท)	๒๕๖๘ (บาท)	๒๕๖๙ (บาท)	๒๕๗๐ (บาท)			
	หมู่ที่ ๓										
๓๕	โครงการปรับปรุงถนนลง หินคลุก สายบ้านนายสวัสดิ์ ทองน้ำแก้ว	เพื่อพัฒนา เส้นทาง คมนาคม	ปรับปรุงถนนลงหินคลุก ขนาดกว้างเฉลี่ย ๔.๐๐ เมตร ยาว ๙๐๐.๐๐ เมตร หนาเฉลี่ย ๐.๑๐ เมตร	-	-	๒๘๖,๐๐๐	-	-	ร้อยละ ๘๐ ประชาชน ได้รับความ สะดวกใน การใช้ถนน	ประชาชน ได้รับความ สะดวก และ ปลอดภัยใน การใช้เส้นทาง	กองช่าง
๓๖	โครงการก่อสร้างถนน สะพานไม้ข้ามคลองลำเหลน	เพื่อพัฒนา เส้นทาง คมนาคม	ก่อสร้างสะพานไม้ กว้าง ๓.๐๐ เมตร ยาวเฉลี่ย ๑๐.๐๐ เมตร	-	๑๔๑,๐๐๐	-	-	-	ร้อยละ ๘๐ ประชาชน ได้รับความ สะดวกใน การใช้ถนน	ประชาชน ได้รับความ สะดวก และ ปลอดภัยใน การใช้เส้นทาง	กองช่าง
๓๗	โครงการก่อสร้างฝายน้ำล้น หนานควายเลียบ	เพื่อพัฒนา แหล่งน้ำ	ก่อสร้างฝายน้ำล้นความ ยาวตัวฝายตามความ กว้างคลอง ตัวฝาย กว้างเฉลี่ย ๓.๐๐ เมตร สูงเฉลี่ย ๑.๐๐ เมตร	-	-	-	-	๒๑๘,๐๐๐	ร้อยละ ๘๐ มีแหล่งกัก เก็บน้ำเพิ่มขึ้น	ประชาชนมีน้ำ ใช้ในด้าน การเกษตร และในด้าน อื่นๆ	กองช่าง

ที่	โครงการ	วัตถุประสงค์	เป้าหมาย (ผลผลิตของโครงการ)	งบประมาณและที่ผ่านมา					ตัวชี้วัด (KPI)	ผลที่คาดว่าจะได้รับ	หน่วยงาน รับผิดชอบหลัก
				๒๕๖๖ (บาท)	๒๕๖๗ (บาท)	๒๕๖๘ (บาท)	๒๕๖๙ (บาท)	๒๕๗๐ (บาท)			
๓๘	โครงการปรับปรุงท่อเมนต์ จ่ายน้ำประปาภูเขา (ฝาย บนน้ำตกธารทิพย์)	เพื่อพัฒนา ระบบ ประปาภูเขา	วางท่อเมนต์จ่ายน้ำ ท่อ เหล็กขนาด ๑๐ นิ้ว ยาว ๔๐๐.๐๐ เมตร	-	๑,๘๕๔,๐๐๐	-	-	-	ร้อยละ ๘๐ ประชาชนมี น้ำใช้อุปโภค - บริโภค	ประชาชนมีน้ำ ใช้อย่าง เพียงพอ	กองช่าง
๓๙	โครงการขุดเจาะบ่อบาดาล บริเวณบ้านนางสุจิตร์ ชู เมือง	เพื่อพัฒนา ระบบ ประปา	ขุดเจาะบ่อบาดาล จำนวน ๑ บ่อ ขนาด ๖ นิ้ว ท่อ พี.วี.ซี. ชั้น ๑๓.๕	-	-	๒๙๖,๐๐๐	-	-	ร้อยละ ๘๐ ประชาชนมี น้ำใช้อุปโภค - บริโภค	ประชาชนมีน้ำ ใช้อย่าง เพียงพอ	กองช่าง
๔๐	โครงการประปาหมู่บ้าน หอดังเหล็กทรงเขมเปญ ขนาด ๑๕ ลูกบาศก์เมตร บริเวณที่ดินนายสิงหนาท เพ่งพินิจ	เพื่อพัฒนา ระบบ ประปา หมู่บ้าน	โดยทำการก่อสร้าง ประปาหมู่บ้าน หอดัง เหล็กทรงเขมเปญ ขนาด ๑๕ ลบ.ม. พร้อมติดตั้งระบบ	๔๙๐,๐๐๐	-	-	-	-	ร้อยละ ๘๐ ประชาชน มีน้ำใช้ อุปโภค - บริโภค	ประชาชนมี น้ำใช้ อุปโภค- บริโภคอย่าง เพียงพอ	กองช่าง
๔๑	โครงการประปาหมู่บ้าน หอดังเหล็กทรงเขมเปญ ขนาด ๑๕ ลูกบาศก์เมตร บริเวณบ้านนางผ่องศรี สมมิตร	เพื่อพัฒนา ระบบ ประปา หมู่บ้าน	โดยทำการก่อสร้าง ประปาหมู่บ้าน หอดัง เหล็กทรงเขมเปญ ขนาด ๑๕ ลบ.ม. พร้อมติดตั้งระบบ	๔๙๐,๐๐๐	-	-	-	-	ร้อยละ ๘๐ ประชาชน มีน้ำใช้ อุปโภค - บริโภค	ประชาชนมี น้ำใช้ อุปโภค- บริโภคอย่าง เพียงพอ	กองช่าง

ที่	โครงการ	วัตถุประสงค์	เป้าหมาย (ผลผลิตของโครงการ)	งบประมาณและที่ผ่านมา					ตัวชี้วัด (KPI)	ผลที่คาดว่าจะได้รับ	หน่วยงาน รับผิดชอบหลัก
				๒๕๖๖ (บาท)	๒๕๖๗ (บาท)	๒๕๖๘ (บาท)	๒๕๖๙ (บาท)	๒๕๗๐ (บาท)			
	หมู่ที่ ๔										
๔๒	โครงการก่อสร้างถนนคอนกรีตเสริมเหล็ก สายไสลอกอ	เพื่อพัฒนาเส้นทางคมนาคม	ก่อสร้างถนน คสล. ขนาดกว้าง ๔.๐๐ เมตร ยาว ๑,๐๐๐.๐๐ เมตร หนาเฉลี่ย ๐.๑๕ เมตร หรือมีพื้นผิวจราจร คอนกรีตไม่น้อยกว่า ๔,๐๐๐.๐๐ ตร.ม.	๓,๐๐๑,๐๐๐	-	-	-	-	ร้อยละ ๘๐ ประชาชนได้รับความสะดวกและปลอดภัยในการใช้ถนน	ประชาชนได้รับความสะดวกและปลอดภัยในการใช้เส้นทาง	กองช่าง
๔๓	โครงการก่อสร้างถนนคอนกรีตเสริมเหล็ก สายอ่าวอ้ายยอ	เพื่อพัฒนาเส้นทางคมนาคม	ก่อสร้างถนน คสล. ขนาดกว้าง ๔.๐๐ เมตร ยาว ๑,๐๐๐.๐๐ เมตร หนาเฉลี่ย ๐.๑๕ เมตร หรือมีพื้นผิวจราจร คอนกรีตไม่น้อยกว่า ๔,๐๐๐.๐๐ ตร.ม.	-	-	-	-	๓,๐๐๑,๐๐๐	ร้อยละ ๘๐ ประชาชนได้รับความสะดวกและปลอดภัยในการใช้ถนน	ประชาชนได้รับความสะดวกและปลอดภัยในการใช้เส้นทาง	กองช่าง
๔๔	โครงการปรับปรุงซ่อมแซมถนนลงหินคลุก สายบ้านนายสมมุ้ง - บ้านนางสมบุรณ์	เพื่อพัฒนาเส้นทางคมนาคม	ปรับปรุงถนนลงหินคลุก กว้างเฉลี่ย ๔.๐๐ เมตร ยาว ๑,๐๐๐.๐๐ เมตร หนาเฉลี่ย ๐.๑๐ เมตร	-	-	๓๑๗,๐๐๐	-	-	ร้อยละ ๘๐ ประชาชนได้รับความสะดวกและปลอดภัยในการใช้ถนน	ประชาชนได้รับความสะดวกและปลอดภัยในการใช้เส้นทาง	กองช่าง

ที่	โครงการ	วัตถุประสงค์	เป้าหมาย (ผลผลิตของโครงการ)	งบประมาณและที่ผ่านมา					ตัวชี้วัด (KPI)	ผลที่คาดว่าจะได้รับ	หน่วยงาน รับผิดชอบหลัก
				๒๕๖๖ (บาท)	๒๕๖๗ (บาท)	๒๕๖๘ (บาท)	๒๕๖๙ (บาท)	๒๕๗๐ (บาท)			
๔๕	โครงการก่อสร้างถนนคอนกรีตเสริมเหล็ก สายบ้านนายเล็ก	เพื่อพัฒนาเส้นทางคมนาคม	ก่อสร้างถนน คสล. ขนาดกว้าง ๔.๐๐ เมตร ยาว ๒๐๐.๐๐ เมตร หนาเฉลี่ย ๐.๑๕ เมตร หรือมีพื้นผิวจราจรคอนกรีตไม่น้อยกว่า ๘๐๐.๐๐ ตร.ม.	-	๖๐๒,๐๐๐	-	-	-	ร้อยละ ๘๐ ประชาชนได้รับความสะดวกในการใช้ถนน	ประชาชนได้รับความสะดวกและปลอดภัยในการใช้เส้นทาง	กองช่าง
๔๖	โครงการก่อสร้างถนน คสล. รหัสทางหลวงท้องถิ่น นศ.ถ. ๑๒๘ - ๐๖ สายควนออกบ้านนายเชษฐ แก้วศรีสุข - บ้านนายสุชาติ วิบูลย์กาญจน์	เพื่อพัฒนาเส้นทางคมนาคม	ก่อสร้างถนน คสล. ผิวจราจรกว้าง ๕.๐๐ เมตร ยาว ๑,๒๘๐.๐๐ เมตร หนาเฉลี่ย ๐.๑๕ เมตร ไหล่ทางลูกรังกว้างข้างละ ๐.๕๐ เมตร หรือพื้นที่ผิวจราจรไม่น้อยกว่า ๖,๔๐๐.๐๐ ตร.ม.	-	-	-	๔,๘๒๗,๐๐๐	-	ร้อยละ ๘๐ ประชาชนได้รับความสะดวกในการใช้ถนน	ประชาชนได้รับความสะดวกและปลอดภัยในการใช้เส้นทาง	กองช่าง
๔๗	โครงการปรับปรุงถนนลงหินคลุก สายไสลอกอ	เพื่อพัฒนาเส้นทางคมนาคม	ปรับปรุงถนนลงหินคลุก ขนาดกว้างเฉลี่ย ๔.๐๐ เมตร ยาว ๑,๒๐๐.๐๐ เมตร หนาเฉลี่ย ๐.๑๐ เมตร	-	-	-	-	๓๘๑,๐๐๐	ร้อยละ ๘๐ ประชาชนได้รับความสะดวกในการใช้ถนน	ประชาชนได้รับความสะดวกและปลอดภัยในการใช้เส้นทาง	กองช่าง

ที่	โครงการ	วัตถุประสงค์	เป้าหมาย (ผลผลิตของโครงการ)	งบประมาณและที่ผ่านมา					ตัวชี้วัด (KPI)	ผลที่คาดว่าจะได้รับ	หน่วยงาน รับผิดชอบหลัก
				๒๕๖๖ (บาท)	๒๕๖๗ (บาท)	๒๕๖๘ (บาท)	๒๕๖๙ (บาท)	๒๕๗๐ (บาท)			
๔๘	โครงการท่อลอดเหลี่ยม คอนกรีตเสริมเหล็ก (Box Culvert) บริเวณบ้านนาย ศักดิ์ศรี ท้องน้ำแก้ว	เพื่อพัฒนา เส้นทาง คมนาคม	ท่อลอดเหลี่ยม คสล. ชนิดช่องเดียว ขนาด ความกว้าง ๑.๘๐ เมตร ความสูง ๑.๘๐ เมตร ความยาว ๖.๐๐ เมตร	-	-	-	๒๐๕,๐๐๐	-	ร้อยละ ๘๐ ประชาชน ได้รับความ สะดวกใน การใช้ถนน	ประชาชน ได้รับความ สะดวก และ ปลอดภัยใน การใช้เส้นทาง	กองช่าง
๔๙	โครงการท่อลอดเหลี่ยม คอนกรีตเสริมเหล็ก (Box Culvert) บริเวณเขาเปลว	เพื่อพัฒนา เส้นทาง คมนาคม	ท่อลอดเหลี่ยม คสล. ชนิดช่องเดียว ขนาด ความกว้าง ๑.๘๐ เมตร ความสูง ๑.๘๐ เมตร ความยาว ๖.๐๐ เมตร	-	-	-	-	๒๐๕,๐๐๐	ร้อยละ ๘๐ ประชาชน ได้รับความ สะดวกใน การใช้ถนน	ประชาชน ได้รับความ สะดวก และ ปลอดภัยใน การใช้เส้นทาง	กองช่าง
๕๐	โครงการท่อลอดเหลี่ยม คอนกรีตเสริมเหล็ก (Box Culvert) บริเวณบ้าน นายเจริญ แก้วศรีสุข	เพื่อพัฒนา เส้นทาง คมนาคม	ท่อลอดเหลี่ยม คสล. ชนิดช่องเดียว ขนาด ความกว้าง ๑.๘๐ เมตร ความสูง ๑.๘๐ เมตร ความยาว ๖.๐๐ เมตร	-	๒๐๕,๐๐๐	-	-	-	ร้อยละ ๘๐ ประชาชน ได้รับความ สะดวกใน การใช้ถนน	ประชาชน ได้รับความ สะดวก และ ปลอดภัยใน การใช้เส้นทาง	กองช่าง

ที่	โครงการ	วัตถุประสงค์	เป้าหมาย (ผลผลิตของโครงการ)	งบประมาณและที่ผ่านมา					ตัวชี้วัด (KPI)	ผลที่คาดว่าจะได้รับ	หน่วยงาน รับผิดชอบหลัก
				๒๕๖๖ (บาท)	๒๕๖๗ (บาท)	๒๕๖๘ (บาท)	๒๕๖๙ (บาท)	๒๕๗๐ (บาท)			
	หมู่ที่ ๕										
๕๑	โครงการก่อสร้างถนน คอนกรีตเสริมเหล็ก สาย สวนยางนายสุทิน แก้วคุ้ม ภัย - สวนยางนายดุสิต สมมิตร	เพื่อพัฒนา เส้นทาง คมนาคม	ก่อสร้างถนน คสล. ขนาดกว้าง ๔.๐๐ เมตร ยาว ๑,๐๐๐.๐๐ เมตร หนาเฉลี่ย ๐.๑๕ เมตร หรือมีพื้นผิวจราจร คอนกรีตไม่น้อยกว่า ๔,๐๐๐.๐๐ ตร.ม.	-	-	-	-	๓,๐๐๑,๐๐๐	ร้อยละ ๘๐ ประชาชน ได้รับความ สะดวกใน การใช้ถนน	ประชาชน ได้รับความ สะดวก และ ปลอดภัยใน การใช้เส้นทาง	กองช่าง
๕๒	โครงการก่อสร้างถนน คอนกรีตเสริมเหล็ก สาย ฝายคลองน้ำหอม	เพื่อพัฒนา เส้นทาง คมนาคม	ก่อสร้างถนน คสล. ขนาดกว้าง ๔.๐๐ เมตร ยาว ๑,๐๐๐.๐๐ เมตร หนาเฉลี่ย ๐.๑๕ เมตร หรือมีพื้นผิวจราจร คอนกรีตไม่น้อยกว่า ๔,๐๐๐.๐๐ ตร.ม.	-	๓,๐๐๑,๐๐๐	-	-	-	ร้อยละ ๘๐ ประชาชน ได้รับความ สะดวกใน การใช้ถนน	ประชาชน ได้รับความ สะดวก และ ปลอดภัยใน การใช้เส้นทาง	กองช่าง

ที่	โครงการ	วัตถุประสงค์	เป้าหมาย (ผลผลิตของโครงการ)	งบประมาณและที่ผ่านมา					ตัวชี้วัด (KPI)	ผลที่คาดว่าจะได้รับ	หน่วยงาน รับผิดชอบหลัก
				๒๕๖๖ (บาท)	๒๕๖๗ (บาท)	๒๕๖๘ (บาท)	๒๕๖๙ (บาท)	๒๕๗๐ (บาท)			
๕๓	โครงการก่อสร้างถนน คสล. รหัสทางหลวงท้องถิ่น นศ.ถ. ๑๒๘ - ๑๔ สาย ถนนบ่อล้อลำทับ - บ้าน นายสุรียา บุญอ่อน	เพื่อพัฒนา เส้นทาง คมนาคม	ก่อสร้างถนน คสล. ผิวจราจรกว้าง ๔.๐๐ เมตรยาว ๗๒๐.๐๐ เมตร หนาเฉลี่ย ๐.๑๕ เมตร ไหล่ทางลูกรังกว้างข้างละ ๐.๓๐ เมตร หรือพื้นที่ผิวจราจรไม่น้อยกว่า ๒,๘๘๐.๐๐ ตร.ม.	-	-	-	๒,๑๘๕,๐๐๐	-	ร้อยละ ๘๐ ประชาชน ได้รับความ สะดวกใน การใช้ถนน	ประชาชน ได้รับความ สะดวก และ ปลอดภัยใน การใช้เส้นทาง	กองช่าง
๕๔	โครงการท่อลอดเหลี่ยม คอนกรีตเสริมเหล็ก (Box Culvert) บริเวณบ้านนาย เจริญ ชาวพิชัย	เพื่อพัฒนา เส้นทาง คมนาคม	ท่อลอดเหลี่ยม คสล. ชนิดช่องเดียว ขนาด ความกว้าง ๑.๘๐ เมตร ความสูง ๑.๘๐ เมตร ความยาว ๖.๐๐ เมตร	-	-	๒๐๕,๐๐๐	-	-	ร้อยละ ๘๐ ประชาชน ได้รับความ สะดวกใน การใช้ถนน	ประชาชน ได้รับความ สะดวก และ ปลอดภัยใน การใช้เส้นทาง	กองช่าง
๕๕	โครงการท่อลอดเหลี่ยม คอนกรีตเสริมเหล็ก (Box Culvert) บริเวณห้วยบ้าน นายนิกร สมมิตร	เพื่อพัฒนา เส้นทาง คมนาคม	ท่อลอดเหลี่ยม คสล. ชนิดช่องเดียว ขนาด ความกว้าง ๑.๘๐ เมตร ความสูง ๑.๘๐ เมตร ความยาว ๖.๐๐ เมตร	-	-	-	๒๐๕,๐๐๐	-	ร้อยละ ๘๐ ประชาชน ได้รับความ สะดวกใน การใช้ถนน	ประชาชน ได้รับความ สะดวก และ ปลอดภัยใน การใช้เส้นทาง	กองช่าง

ที่	โครงการ	วัตถุประสงค์	เป้าหมาย (ผลผลิตของโครงการ)	งบประมาณและที่ผ่านมา					ตัวชี้วัด (KPI)	ผลที่คาดว่าจะได้รับ	หน่วยงาน รับผิดชอบหลัก
				๒๕๖๖ (บาท)	๒๕๖๗ (บาท)	๒๕๖๘ (บาท)	๒๕๖๙ (บาท)	๒๕๗๐ (บาท)			
๕๖	โครงการก่อสร้างฝายน้ำล้น คลองน้ำหอม	เพื่อพัฒนา แหล่งน้ำ	ก่อสร้างฝายน้ำล้นความ ยาวตัวฝายตามความ กว้างคลอง ตัวฝาย กว้างเฉลี่ย ๓.๐๐ เมตร สูงเฉลี่ย ๑.๐๐ เมตร	-	-	-	-	๒๑๘,๐๐๐	ร้อยละ ๘๐ มีแหล่งกัก เก็บน้ำเพิ่มขึ้น	ประชาชนมีน้ำ ใช้อุปโภค - บริโภคอย่าง เพียงพอ	กองช่าง
๕๗	โครงการก่อสร้างฝายน้ำล้น คลองปาง (หลังวัดน้ำตก)	เพื่อพัฒนา แหล่งน้ำ	ก่อสร้างฝายน้ำล้นความ ยาวตัวฝายตามความ กว้างคลอง ตัวฝาย กว้างเฉลี่ย ๓.๐๐ เมตร สูงเฉลี่ย ๑.๐๐ เมตร	-	-	-	-	๒๑๘,๐๐๐	ร้อยละ ๘๐ มีแหล่งกัก เก็บน้ำเพิ่มขึ้น	ประชาชนมีน้ำ ใช้อุปโภค - บริโภคอย่าง เพียงพอ	กองช่าง
๕๘	โครงการปรับปรุงท่อเมน จ่ายน้ำประปาหมู่บ้าน (ท่อจ่ายน้ำประปาภูเขา)	เพื่อพัฒนา ระบบ ประปาภูเขา	วางท่อเมนจ่ายน้ำ พี.วี. ซี. ขนาด ๔ นิ้ว ยาว ๒,๐๐๐.๐๐ เมตร	-	-	-	๕๘๗,๐๐๐	-	ร้อยละ ๘๐ ประชาชนมี น้ำใช้อุปโภค - บริโภค	ประชาชนมี ใช้อย่าง เพียงพอ	กองช่าง

ที่	โครงการ	วัตถุประสงค์	เป้าหมาย (ผลผลิตของโครงการ)	งบประมาณและที่ผ่านมา					ตัวชี้วัด (KPI)	ผลที่คาดว่าจะได้รับ	หน่วยงาน รับผิดชอบหลัก
				๒๕๖๖ (บาท)	๒๕๖๗ (บาท)	๒๕๖๘ (บาท)	๒๕๖๙ (บาท)	๒๕๗๐ (บาท)			
๕๙	โครงการประปาหมู่บ้าน หอดังเหล็กทรงชมพู ขนาด ๑๕ ลูกบาศก์เมตร บริเวณบ้านนายประเทือง ชูบุญศรี	เพื่อพัฒนา ระบบ ประปา หมู่บ้าน	โดยทำการก่อสร้าง ประปาหมู่บ้าน หอดัง เหล็กทรงชมพู ขนาด ๑๕ ลบ.ม. พร้อม ติดตั้งระบบ	-	๔๙๐,๐๐๐	-	-	-	ร้อยละ ๘๐ ประชาชน มีน้ำใช้ อุปโภค - บริโภค	ประชาชนมี น้ำใช้ อุปโภค- บริโภคอย่าง เพียงพอ	กองช่าง

ที่	โครงการ	วัตถุประสงค์	เป้าหมาย (ผลผลิตของโครงการ)	งบประมาณและที่ผ่านมา					ตัวชี้วัด (KPI)	ผลที่คาดว่าจะได้รับ	หน่วยงาน รับผิดชอบหลัก
				๒๕๖๖ (บาท)	๒๕๖๗ (บาท)	๒๕๖๘ (บาท)	๒๕๖๙ (บาท)	๒๕๗๐ (บาท)			
	หมู่ที่ ๒										
๖๐	โครงการก่อสร้างถนน คอนกรีตเสริมเหล็ก สาย จากร้านค้านางนิสยา - บ้านนายสมมุง	เพื่อพัฒนา เส้นทาง คมนาคม	ก่อสร้างถนน คสล. ขนาดกว้าง ๔.๐๐ เมตร ยาว ๕,๐๐๐.๐๐ เมตร หนาเฉลี่ย ๐.๑๕ เมตร หรือมีพื้นผิวจราจร คอนกรีตไม่น้อยกว่า ๒,๐๐๐.๐๐ ตร.ม.	-	-	-	๑,๕๐๒,๐๐๐	-	ร้อยละ ๘๐ ประชาชน ได้รับความ สะดวกใน การใช้ถนน	ประชาชน ได้รับความ สะดวก และ ปลอดภัยใน การใช้เส้นทาง	กองช่าง

ที่	โครงการ	วัตถุประสงค์	เป้าหมาย (ผลผลิตของโครงการ)	งบประมาณและที่ผ่านมา					ตัวชี้วัด (KPI)	ผลที่คาดว่าจะได้รับ	หน่วยงาน รับผิดชอบหลัก
				๒๕๖๖ (บาท)	๒๕๖๗ (บาท)	๒๕๖๘ (บาท)	๒๕๖๙ (บาท)	๒๕๗๐ (บาท)			
๖๑	โครงการก่อสร้างถนน คอนกรีตเสริมเหล็ก สาย บ้านนายวีระ - บ้านนาง เพ็ญศรี	เพื่อพัฒนา เส้นทาง คมนาคม	ก่อสร้างถนน คสล. ขนาดกว้าง ๔.๐๐ เมตร ยาว ๕๐๐.๐๐ เมตร หนาเฉลี่ย ๐.๑๕ เมตร หรือมีพื้นผิวจราจร คอนกรีตไม่น้อยกว่า ๒,๐๐๐.๐๐ ตร.ม.	๑,๕๐๒,๐๐๐	-	-	-	-	ร้อยละ ๘๐ ประชาชน ได้รับความ สะดวกใน การใช้ถนน	ประชาชน ได้รับความ สะดวก และ ปลอดภัยใน การใช้เส้นทาง	กองช่าง
๖๒	โครงการก่อสร้างถนน คอนกรีตเสริมเหล็ก สาย ห้วยเปลาว	เพื่อพัฒนา เส้นทาง คมนาคม	ก่อสร้างถนน คสล. ขนาดกว้าง ๔.๐๐ เมตร ยาว ๕๐๐.๐๐ เมตร หนาเฉลี่ย ๐.๑๕ เมตร หรือมีพื้นผิวจราจร คอนกรีตไม่น้อยกว่า ๒,๐๐๐.๐๐ ตร.ม.	๑,๕๐๒,๐๐๐	-	-	-	-	ร้อยละ ๘๐ ประชาชน ได้รับความ สะดวกใน การใช้ถนน	ประชาชน ได้รับความ สะดวก และ ปลอดภัยใน การใช้เส้นทาง	กองช่าง

ที่	โครงการ	วัตถุประสงค์	เป้าหมาย (ผลผลิตของโครงการ)	งบประมาณและที่ผ่านมา					ตัวชี้วัด (KPI)	ผลที่คาดว่าจะได้รับ	หน่วยงาน รับผิดชอบหลัก
				๒๕๖๖ (บาท)	๒๕๖๗ (บาท)	๒๕๖๘ (บาท)	๒๕๖๙ (บาท)	๒๕๗๐ (บาท)			
๖๓	โครงการก่อสร้างถนน คอนกรีตเสริมเหล็ก สาย บ้านนายทรงกรด ชูบุญศรี - บ้านนายเสนอ รอดวงศ์	เพื่อพัฒนา เส้นทาง คมนาคม	ก่อสร้างถนน คสล. ขนาดกว้าง ๔.๐๐ เมตร ยาว ๒๐๐.๐๐ เมตร หนาเฉลี่ย ๐.๑๕ เมตร หรือมีพื้นผิวจราจร คอนกรีตไม่น้อยกว่า ๘๐๐.๐๐ ตร.ม.	-	-	-	-	๖๐๒,๐๐๐	ร้อยละ ๘๐ ประชาชน ได้รับความ สะดวกใน การใช้ถนน	ประชาชน ได้รับความ สะดวก และ ปลอดภัยใน การใช้เส้นทาง	กองช่าง
๖๔	โครงการปรับปรุงถนนลง หินคลุก สายบ้านนายวีระ ศักดิ์ ยองเข	เพื่อพัฒนา เส้นทาง คมนาคม	ปรับปรุงถนนลงหินคลุก ขนาดกว้างเฉลี่ย ๔.๐๐ เมตร ยาว ๘๐๐.๐๐ เมตร หนาเฉลี่ย ๐.๑๐ เมตร	-	-	-	๒๕๓,๐๐๐	-	ร้อยละ ๘๐ ประชาชน ได้รับความ สะดวกใน การใช้ถนน	ประชาชน ได้รับความ สะดวก และ ปลอดภัยใน การใช้เส้นทาง	กองช่าง
๖๕	โครงการปรับปรุงถนนลง หินคลุก สายบ้านนายนิพนธ์ รอดวงศ์	เพื่อพัฒนา เส้นทาง คมนาคม	ปรับปรุงถนนลงหินคลุก ขนาดกว้างเฉลี่ย ๔.๐๐ เมตร ยาว ๓๐๐.๐๐ เมตร หนาเฉลี่ย ๐.๑๐ เมตร	๙๔,๐๐๐	-	-	-	-	ร้อยละ ๘๐ ประชาชน ได้รับความ สะดวกใน การใช้ถนน	ประชาชน ได้รับความ สะดวก และ ปลอดภัยใน การใช้เส้นทาง	กองช่าง

ที่	โครงการ	วัตถุประสงค์	เป้าหมาย (ผลผลิตของโครงการ)	งบประมาณและที่ผ่านมา					ตัวชี้วัด (KPI)	ผลที่คาดว่าจะได้รับ	หน่วยงาน รับผิดชอบหลัก
				๒๕๖๖ (บาท)	๒๕๖๗ (บาท)	๒๕๖๘ (บาท)	๒๕๖๙ (บาท)	๒๕๗๐ (บาท)			
๖๖	โครงการปรับปรุงถนนลง หินคลุก สายห้วยสายหัก	เพื่อพัฒนา เส้นทาง คมนาคม	ปรับปรุงถนนลงหินคลุก ขนาดกว้างเฉลี่ย ๔.๐๐ เมตร ยาว ๘๐๐.๐๐ เมตร หนาเฉลี่ย ๐.๑๐ เมตร	๒๕๓,๐๐๐	-	-	-	-	ร้อยละ ๘๐ ประชาชน ได้รับความ สะดวกใน การใช้ถนน	ประชาชน ได้รับความ สะดวก และ ปลอดภัยใน การใช้เส้นทาง	กองช่าง
๖๗	โครงการปรับปรุงซ่อมแซม ถนนลาดยาง สายบ้านนาง เปื่อน - บ้านนายทรงกรด	เพื่อพัฒนา เส้นทาง คมนาคม	ปรับปรุงซ่อมแซม ถนนลาดยาง ขนาดกว้าง ๔.๐๐ เมตร ยาว ๒๓๐.๐๐ เมตร หนาเฉลี่ย ๐.๐๕ เมตร หรือมีพื้นผิวจราจร ลาดยางไม่น้อยกว่า ๙๒๐.๐๐ ตร.ม.	๔๖๖,๐๐๐	-	-	-	-	ร้อยละ ๘๐ ประชาชน ได้รับความ สะดวกใน การใช้ถนน	ประชาชน ได้รับความ สะดวก และ ปลอดภัยใน การใช้เส้นทาง	กองช่าง
๖๘	โครงการก่อสร้างราง ระบายน้ำ คสล. บริเวณ สนามกีฬา	เพื่อพัฒนา สถานที่ออก กำลังกาย	ก่อสร้างรางระบายน้ำ ขนาดกว้างเฉลี่ย ๐.๘๐ - ๑.๐๐ เมตร ยาว ๒๓๐.๐๐ เมตร	๑๑๕,๐๐๐	-	-	-	-	ร้อยละ ๘๐ น้ำไม่ท่วม ขังบริเวณ สนามกีฬา	ประชาชนมี พื้นที่ออก กำลังกายที่ดีขึ้น	กองช่าง

ที่	โครงการ	วัตถุประสงค์	เป้าหมาย (ผลผลิตของโครงการ)	งบประมาณและที่ผ่านมา					ตัวชี้วัด (KPI)	ผลที่คาดว่าจะได้รับ	หน่วยงาน รับผิดชอบหลัก
				๒๕๖๖ (บาท)	๒๕๖๗ (บาท)	๒๕๖๘ (บาท)	๒๕๖๙ (บาท)	๒๕๗๐ (บาท)			
๖๙	โครงการก่อสร้างวาง ระบายน้ำ คสล. ห้วยเปลาว	เพื่อระบาย น้ำบริเวณ ถนน	ก่อสร้างวางระบายน้ำ ขนาดกว้างเฉลี่ย ๐.๘๐ - ๑.๐๐ เมตร ยาว ๖๐๐.๐๐ เมตร	-	-	-	๓๐๐,๐๐๐	-	ร้อยละ ๘๐ น้ำไม่ท่วม ขังบริเวณ ถนน	ประชาชน ได้รับความ สะดวก และ ปลอดภัยใน การใช้เส้นทาง	กองช่าง
๗๐	โครงการปรับปรุงท่อเมนต์ จ่ายน้ำประปาหมู่บ้าน	เพื่อพัฒนา ระบบ ประปา	วางท่อเมนต์จ่ายน้ำ พี.วี. ซี. ขนาด ๒ นิ้ว ยาว ๑,๐๐๐.๐๐ เมตร	-	-	๑๐๐,๐๐๐	-	-	ร้อยละ ๘๐ ประชาชนมี น้ำใช้อุปโภค - บริโภค	ประชาชนมีน้ำ ใช้อย่าง เพียงพอ	กองช่าง
๗๑	โครงการประปาหมู่บ้าน หอดึงเหล็กทรงเขมเปญ ขนาด ๑๕ ลูกบาศก์เมตร บริเวณโรงประชุมหมู่บ้าน	เพื่อพัฒนา ระบบ ประปา หมู่บ้าน	โดยทำการก่อสร้าง ประปาหมู่บ้าน หอดึง เหล็กทรงเขมเปญ ขนาด ๑๕ ลบ.ม. พร้อม ติดตั้งระบบ	๔๙๐,๐๐๐	-	-	-	-	ร้อยละ ๘๐ ประชาชน มีน้ำใช้ อุปโภค - บริโภค	ประชาชนมี น้ำใช้ อุปโภค- บริโภคอย่าง เพียงพอ	กองช่าง

ที่	โครงการ	วัตถุประสงค์	เป้าหมาย (ผลผลิตของโครงการ)	งบประมาณและที่ผ่านมา					ตัวชี้วัด (KPI)	ผลที่คาดว่าจะได้รับ	หน่วยงาน รับผิดชอบหลัก
				๒๕๖๖ (บาท)	๒๕๖๗ (บาท)	๒๕๖๘ (บาท)	๒๕๖๙ (บาท)	๒๕๗๐ (บาท)			
๗๒	โครงการติดตั้งไฟส่องทาง (ไฟฟ้าพลังงานแสงอาทิตย์) บริเวณสนามกีฬา	เพื่อสะดวก ในการใช้ สนาม ตอนกลางคืน	ติดตั้งไฟฟ้าพลังงาน แสงอาทิตย์ จำนวน ๔ ชุด	-	-	-	-	๑๔๓,๐๐๐	จำนวนผู้ใช้ สนามกีฬา	ประชาชนมี ความสะดวก ในการใช้ สนามกีฬา ตอนกลางคืน	กองช่าง
รวม	๗๒ โครงการ			๑๐,๒๔๔,๐๐๐	๑๐,๖๕๖,๐๐๐	๑๐,๕๗๗,๐๐๐	๑๓,๒๙๙,๐๐๐	๑๐,๑๓๑,๐๐๐			

๑.๒ แผนงานเคหะและชุมชน งานไฟฟ้าถนน

ที่	โครงการ	วัตถุประสงค์	เป้าหมาย (ผลผลิตของโครงการ)	งบประมาณและที่ผ่านมา					ตัวชี้วัด (KPI)	ผลที่คาดว่าจะได้รับ	หน่วยงาน รับผิดชอบหลัก
				๒๕๖๑ (บาท)	๒๕๖๒ (บาท)	๒๕๖๓ (บาท)	๒๕๖๔ (บาท)	๒๕๖๕ (บาท)			
๑	โครงการขยายเขตไฟฟ้าแรงต่ำ ทางเข้าบ้านนางเกศรินทร์ หมู่ที่ ๒	เพื่อให้ประชาชนตำบลน้ำตกมีไฟฟ้าใช้อย่างทั่วถึง	ขยายเขตไฟฟ้าแรงต่ำจำนวน ๘ ต้น			-	-	๖๔,๐๐๐	ร้อยละ ๘๐ ประชาชนมีไฟฟ้าใช้ทุกครัวเรือน	ประชาชนมีไฟฟ้าใช้ทุกครัวเรือนและเพียงพอ	กองช่าง
๒	โครงการขยายเขตไฟฟ้าแรงต่ำ ทางเข้าบ้านนาย	เพื่อให้ประชาชน	ขยายเขตไฟฟ้าแรงต่ำจำนวน ๖ ต้น			-	๔๘,๐๐๐	-	ร้อยละ ๘๐ ประชาชนมี	ประชาชนมีไฟฟ้าใช้ทุก	กองช่าง

	นวัตน์ หมู่ที่ ๒	ตำบลน้ำตก มีไฟฟ้าใช้ อย่างทั่วถึง							ไฟฟ้าใช้ทุก ครัวเรือน	ครัวเรือนและ เพียงพอ	
๓	โครงการติดตั้งไฟฟ้าส่อง สว่าง จากสี่แยก ร.ร.บ้าน น้ำตก - วัดน้ำตก หมู่ที่ ๕	เพื่อให้ ประชาชน ตำบลน้ำตก มีไฟฟ้าใช้ อย่างทั่วถึง	ติดตั้งไฟฟ้าส่องสว่าง จำนวน ๒๕ จุด			๒๕๐,๐๐๐	-	-	ร้อยละ ๘๐ ประชาชนมี ความ ปลอดภัยใน การใช้รถใช้	ประชาชนมี ความสะดวก และปลอดภัย ในการใช้รถใช้ ถนน	กองช่าง
รวม	๓ โครงการ					๒๕๐,๐๐๐	๔๘,๐๐๐	๖๔,๐๐๐			

๕๖

๑.๓ แผนงานพาณิชย์

ที่	โครงการ	วัตถุประสงค์	เป้าหมาย (ผลผลิตของโครงการ)	งบประมาณและที่ผ่านมา					ตัวชี้วัด (KPI)	ผลที่คาดว่าจะได้รับ	หน่วยงาน รับผิดชอบหลัก
				๒๕๖๑ (บาท)	๒๕๖๒ (บาท)	๒๕๖๓ (บาท)	๒๕๖๔ (บาท)	๒๕๖๕ (บาท)			
๑	โครงการขุดเจาะบ่อบาดาล บริเวณบ้านนายสงวน รุย หะชู หมู่ที่ ๑	เพื่อใช้น้ำใน การอุปโภค - บริโภค	ขุดเจาะบ่อบาดาล จำนวน ๑ บ่อ ขนาด ศก. บ่อ ๖ นิ้ว ลึก ๓๐.๐๐ - ๕๐.๐๐ เมตร พร้อมติดตั้ง เครื่องสูบน้ำบาดาล ขนาด ๑. แรงม้า			๒๘๐,๐๐๐	-	-	ร้อยละ ๘๐ ประชาชนมี น้ำประปาใช้ อย่างเพียงพอ	กองช่าง	
๒	โครงการก่อสร้างระบบ	เพื่อใช้น้ำใน	ก่อสร้างระบบประหอดัก			-	๑,๐๐๐,๐๐๐	-	ร้อยละ ๘๐	ประชาชนมี	กองช่าง

	ประปาหมู่บ้าน บริเวณ บ้านนายงกุล หมู่ที่ ๑	การอุปโภค - บริโภค	เหล็กรูปทรงเขมแปญ ขนาด ๒๐.๐๐ ลบ.ม. พร้อมต่อเติมท่อเมนต์ จ่ายน้ำ ระยะทาง ๑,๒๐๐.๐๐ เมตร						ประชาชนมี น้ำประปาใช้	น้ำประปาใช้ อย่างเพียงพอ	
๓	โครงการขุดเจาะบ่อบาดาล บริเวณระบบประปา หมู่บ้านบ้านวังธน หมู่ที่ ๒	เพื่อใช้น้ำใน การอุปโภค - บริโภค	ขุดเจาะบ่อบาดาล จำนวน ๑ บ่อ ขนาด ศก. บ่อ ๖ นิ้ว ลึก ๓๐.๐๐ - ๕๐.๐๐ เมตร พร้อมติดตั้ง เครื่องสูบน้ำบาดาล ขนาด ๑. แรงม้า			๒๘๐,๐๐๐	-	-	ร้อยละ ๘๐ ประชาชนมี น้ำประปาใช้	ประชาชนมี น้ำประปาใช้ อย่างเพียงพอ	กองช่าง

๖๓

ที่	โครงการ	วัตถุประสงค์	เป้าหมาย (ผลผลิตของโครงการ)	งบประมาณและที่ผ่านมา					ตัวชี้วัด (KPI)	ผลที่คาดว่าจะ ได้รับ	หน่วยงาน รับผิดชอบหลัก
				๒๕๖๑ (บาท)	๒๕๖๒ (บาท)	๒๕๖๓ (บาท)	๒๕๖๔ (บาท)	๒๕๖๕ (บาท)			
๔	โครงการขุดเจาะบ่อบาดาล บริเวณบ้านนายเดโช หมู่ที่ ๒	เพื่อใช้น้ำใน การอุปโภค - บริโภค	ขุดเจาะบ่อบาดาล จำนวน ๑ บ่อ ขนาด ศก. บ่อ ๖ นิ้ว ลึก ๓๐.๐๐ - ๕๐.๐๐ เมตร พร้อมติดตั้ง เครื่องสูบน้ำบาดาล ขนาด ๑. แรงม้า			๒๘๐,๐๐๐	-	-	ร้อยละ ๘๐ ประชาชนมี น้ำประปาใช้	ประชาชนมี น้ำประปาใช้ อย่างเพียงพอ	กองช่าง
๕	โครงการขุดเจาะบ่อบาดาล	เพื่อใช้น้ำใน	ขุดเจาะบ่อบาดาล			-	๒๘๐,๐๐๐	-	ร้อยละ ๘๐	ประชาชนมี	กองช่าง

๒	บริเวณบ้านนายนิกร หมู่ที่ ๒	การอุปโภค - บริโภค	จำนวน ๑ บ่อ ขนาด ศก. บ่อ ๖ นิ้ว ลึก ๓๐.๐๐ - ๕๐.๐๐ เมตร พร้อมติดตั้งเครื่องสูบน้ำบาดาล ขนาด ๑. แรงม้า						ประชาชนมีน้ำประปาใช้	น้ำประปาใช้ อย่างเพียงพอ	
๖	โครงการวางท่อส่งน้ำประปาจากฝายเหนือคลอง - วังควนเตา หมู่ที่ ๒	เพื่อใช้น้ำในการอุปโภค - บริโภค	วางท่อน้ำประปาภูเขา ระยะทาง ๒,๐๐๐ ม.			-	-	๓๕๐,๐๐๐	ร้อยละ ๘๐ ประชาชนมีน้ำประปาใช้	ประชาชนมีน้ำใช้ อย่าง เพียงพอ	กองช่าง

๖๔

ที่	โครงการ	วัตถุประสงค์	เป้าหมาย (ผลผลิตของโครงการ)	งบประมาณและที่ผ่านมา					ตัวชี้วัด (KPI)	ผลที่คาดว่าจะได้รับ	หน่วยงาน รับผิดชอบหลัก
				๒๕๖๑ (บาท)	๒๕๖๒ (บาท)	๒๕๖๓ (บาท)	๒๕๖๔ (บาท)	๒๕๖๕ (บาท)			
๗	น้ำประปา สายห้วยตีนควน หมู่ที่ ๒	เพื่อให้ประชาชนมีน้ำสำหรับอุปโภค - บริโภคอย่างเพียงพอ	วางท่อน้ำประปาภูเขา ระยะทาง ๒,๐๐๐ ม.			-	-	๓๕๐,๐๐๐	ร้อยละ ๘๐ ประชาชนมีน้ำประปาใช้	ประชาชนมีน้ำใช้ อย่าง เพียงพอ	กองช่าง
๘	โครงการก่อสร้างฝายกั้นน้ำพร้อมวางท่อประปา บ้านนายวินัยรักษาชล หมู่ที่ ๒	เพื่อใช้น้ำในการเกษตร	ก่อสร้างฝายน้ำล้น ขนาดกว้าง ๓.๐๐ ม. ยาวเฉลี่ยตามลำคลอง สูง			-	๑๔๐,๐๐๐	-	ร้อยละ ๘๐ ประชาชนมีน้ำประปาใช้	ประชาชนมีน้ำใช้ อย่าง เพียงพอ	กองช่าง

			เฉลี่ย ๑.๕๐ ม. พร้อมวางท่อจ่ายน้ำ ระยะทาง ๕๐๐.๐๐ ม.								
๙	โครงการก่อสร้างระบบประปาหมู่บ้าน บริเวณบ้านนายมีชัย หนุอินทร์ แก้ว หมู่ที่ ๒	เพื่อใช้น้ำในอุปโภค -	ก่อสร้างระบบประปาหมู่บ้าน แบบถังเหล็กรูปทรงถ้วยแชมเปญ ขนาด ๑๕ ลบ.ม.			๑,๐๐๐,๐๐๐	-	-	ร้อยละ ๘๐ ประชาชนมีน้ำประปาใช้	ประชาชนมีน้ำใช้อย่าง	กองช่าง

ที่	โครงการ	วัตถุประสงค์	เป้าหมาย (ผลผลิตของโครงการ)	งบประมาณและที่ผ่านมา					ตัวชี้วัด (KPI)	ผลที่คาดว่าจะได้รับ	หน่วยงาน รับผิดชอบหลัก
				๒๕๖๑ (บาท)	๒๕๖๒ (บาท)	๒๕๖๓ (บาท)	๒๕๖๔ (บาท)	๒๕๖๕ (บาท)			
๑๐	โครงการก่อสร้างระบบประปาหมู่บ้าน บริเวณบ้านนายจาริก เฟงพินิจ หมู่ที่ ๓	เพื่อใช้น้ำในการอุปโภค - บริโภค	ก่อสร้างระบบประปาถังเหล็กรูปทรงแชมเปญ ขนาด ๒๐.๐๐ ลบ.ม. ชุดเจาะบ่อบาดาล ๑ จุด ขนาด ศก. ๖ นิ้ว ลึกเฉลี่ย ๓๐ - ๕๐ เมตรพร้อมต่อเติมท่อเมนจ่ายน้ำ ระยะทาง ๑,๐๐๐.๐๐ เมตร			-	๑,๕๐๐,๐๐๐	-	ร้อยละ ๘๐ ประชาชนมีน้ำประปาใช้	ประชาชนมีน้ำประปาใช้อย่างเพียงพอ	กองช่าง

๑๑	โครงการก่อสร้างระบบ ประปาหมู่บ้าน บริเวณ บ้านนางสุณี มณีฉาย หมู่ที่ ๓	เพื่อใช้น้ำใน การอุปโภค - บริโภค	ก่อสร้างระบบประปาถัง เหล็กรูปทรงกลมแป้น ขนาด ๒๐.๐๐ ลบ.ม. ชุด เจาะบ่อบาดาล ๑ จุด ขนาด ศก. ๖ นิ้ว ลึกเฉลี่ย ๓๐ - ๕๐ เมตรพร้อมต่อ เติมท่อเมนจ่ายน้ำ ระยะทาง ๑,๐๐๐.๐๐ เมตร			-	๑,๕๐๐,๐๐๐	-	ร้อยละ ๘๐ ประชาชนมี น้ำประปาใช้	ประชาชนมี น้ำประปาใช้ อย่างเพียงพอ	กองช่าง
๑๒	ปรับปรุงท่อจ่ายน้ำประปา ภูเขา บริเวณฝายคลองลำ เหลน หมู่ที่ ๓	เพื่อใช้น้ำใน การอุปโภค - บริโภค	ปรับปรุงท่อจ่าย น้ำประปาภูเขา ยาวเฉลี่ย ๓๐๐.๐๐ เมตร			-	-	๑,๕๐๐,๐๐๐	ร้อยละ ๘๐ ประชาชนมี น้ำประปาใช้	ประชาชนมีน้ำ ใช้อย่าง เพียงพอ	กองช่าง

๖๖

ที่	โครงการ	วัตถุประสงค์	เป้าหมาย (ผลผลิตของโครงการ)	งบประมาณและที่ผ่านมา					ตัวชี้วัด (KPI)	ผลที่คาดว่าจะ ได้รับ	หน่วยงาน รับผิดชอบหลัก
				๒๕๖๑ (บาท)	๒๕๖๒ (บาท)	๒๕๖๓ (บาท)	๒๕๖๔ (บาท)	๒๕๖๕ (บาท)			
๑๓	โครงการปรับปรุงระบบ ประปา (๔ in ๑) หมู่บ้าน หมู่ที่ ๓	เพื่อใช้น้ำใน การอุปโภค - บริโภค	เดินเสาไฟฟ้าแรงสูง ยาว ๕๐๐ เมตร ติดตั้งหม้อ แปลง พร้อมวางท่อ ประปา ระยะทาง ๑,๐๐๐ เมตร			-	-	๑,๐๐๐,๐๐๐	ร้อยละ ๘๐ ประชาชนมี น้ำประปาใช้	ประชาชนมีน้ำ ใช้อย่าง เพียงพอ	กองช่าง
๑๔	โครงการปรับปรุงระบบ ประปาบ้านนายชูศรี หมู่ที่	เพื่อใช้น้ำใน การอุปโภค -	โดยทำการเจาะบ่อบาดาล จำนวน ๑ บ่อ พร้อมวาง			-	๖๐๐,๐๐๐	-	ร้อยละ ๘๐ ประชาชนมี	ประชาชนมีน้ำ ใช้อย่าง	กองช่าง

	๓	บรีโกล	ท่อน้ำประปา ระยะทาง ๒,๐๐๐ เมตร พร้อม ปรับปรุงระบบไฟฟ้า						น้ำประปาใช้	เพียงพอ	
๑๕	โครงการก่อสร้างระบบ ประปาภูเขา ฝ่ายคลองไธ ทร หมู่ที่ ๔	เพื่อใช้น้ำใน การอุปโภค - บริโภค	ก่อสร้างระบบประปาภูเขา ท่อ pvc ขนาด ๕ นิ้ว ระยะทาง ๑,๕๐๐ เมตร ท่อ pvc ขนาด ๔ นิ้ว ระยะทาง ๒,๐๐๐ กม. ท่อ pvc ขนาด ๓ นิ้ว ระยะทาง ๒,๐๐๐ นิ้ว เสาคอนกรีต ตัว T จำนวน ๑๐๐ เสาคองกรัง เหล็กกรองน้ำ ๓ ชั้น วาล์วเปิด ปิดน้ำตะแกรงเหล็กกันปากท่อ			-	-		ร้อยละ ๘๐ ประชาชนมี น้ำใช้อย่าง เพียงพอ	ประชาชนมีน้ำ ใช้อย่าง	กองช่าง

๖๗

ที่	โครงการ	วัตถุประสงค์	เป้าหมาย (ผลผลิตของโครงการ)	งบประมาณและที่ผ่านมา					ตัวชี้วัด (KPI)	ผลที่คาดว่าจะได้รับ	หน่วยงาน รับผิดชอบหลัก
				๒๕๖๑ (บาท)	๒๕๖๒ (บาท)	๒๕๖๓ (บาท)	๒๕๖๔ (บาท)	๒๕๖๕ (บาท)			
๑๖	โครงการชุดเจาะบ่อบาดาล บริเวณบ้านนางสุกัญญา วุฒิสักดิ์ หมู่ที่ ๕	เพื่อใช้น้ำใน การอุปโภค - บริโภค	ชุดเจาะบ่อบาดาล ขนาด ๖ นิ้ว ลึกเฉลี่ย ๖๐.๐๐ เมตร หรือได้ตามปริมาณ ที่กำหนด พร้อมติดตั้ง เครื่องสูบน้ำ (ปั๊มเมอส) พร้อมชุดอุปกรณ์ควบคุม			-	-		ร้อยละ ๘๐ ประชาชนมี น้ำใช้อย่าง เพียงพอ	ประชาชนมีน้ำ ใช้อย่าง	กองช่าง
๑๗	โครงการปรับปรุงเปลี่ยนท่อ เมนจ่ายน้ำประปาหมู่บ้าน	เพื่อใช้น้ำใน การอุปโภค -	ปรับปรุงเปลี่ยนท่อเมน จ่ายน้ำประปา ระยะทาง			-	-	๓๐๐,๐๐๐	ร้อยละ ๘๐ ประชาชนมี	ประชาชนมีน้ำ ใช้อย่าง	กองช่าง

	หมู่ที่ ๖	บริเวณ	๑,๕๐๐.๐๐ ม.						น้ำประปาใช้	เพียงพอ	
๑๘	โครงการต่อเติมท่อเมนต์ จ่ายน้ำประปาหมู่บ้าน หมู่ที่ ๖	เพื่อใช้น้ำใน การอุปโภค - บริโภค	ปรับปรุงเปลี่ยนท่อเมนต์ จ่ายน้ำประปา ระยะทาง ๕๐๐.๐๐ ม.			๕๐,๐๐๐	-	-	ร้อยละ ๘๐ ประชาชนมี น้ำประปาใช้	ประชาชนมีน้ำ ใช้อย่าง เพียงพอ	กองช่าง
๑๙	โครงการก่อสร้างฝายชะลอ น้ำ (คลองปาง) หมู่ที่ ๖	เพื่อใช้น้ำใน การอุปโภค - บริโภค	ก่อสร้างฝายชะลอน้ำ กว้างเฉลี่ย ๔.๐๐ เมตร สูง ๑.๐๐ เมตร			๒๐๐,๐๐๐	-	-	ร้อยละ ๘๐ ประชาชนมี น้ำประปาใช้	ประชาชนมีน้ำ ใช้อย่าง เพียงพอ	กองช่าง
รวม	๑๙ โครงการ					๒,๐๙๐,๐๐๐	๕,๐๒๐,๐๐๐	๕,๕๐๐,๐๐๐			

รายละเอียดโครงการพัฒนา
แผนพัฒนาท้องถิ่น พ.ศ. ๒๕๖๖ - ๒๕๗๐
องค์การบริหารส่วนตำบลน้ำตก

ยุทธศาสตร์จังหวัดที่ ๕ การพัฒนาสังคม การเรียนรู้และภูมิปัญญา เพื่อการอยู่ดี มีสุข

ยุทธศาสตร์การพัฒนาของ อปท. ยุทธศาสตร์ที่ ๓ การพัฒนาสังคมและคุณภาพชีวิต

๒. ยุทธศาสตร์การพัฒนาคุณภาพชีวิตและสังคม

๒.๑ แผนงานรักษาความสงบภายใน

ที่	โครงการ	วัตถุประสงค์	เป้าหมาย (ผลผลิตของโครงการ)	งบประมาณและที่ผ่านมา					ตัวชี้วัด (KPI)	ผลที่คาดว่าจะได้รับ	หน่วยงาน รับผิดชอบหลัก
				๒๕๖๖ (บาท)	๒๕๖๗ (บาท)	๒๕๖๘ (บาท)	๒๕๖๙ (บาท)	๒๕๗๐ (บาท)			
๑	โครงการฝึกอบรมทบทวน อาสาสมัครป้องกันภัยฝ่าย พลเรือน (อปพร.) องค์การ บริหารส่วนตำบลน้ำตก	เพื่ออบรมทบทวน อป พร.ให้มีความพร้อมใน การปฏิบัติหน้าที่	สมาชิกอาสาสมัคร ป้องกันภัยฝ่ายพลเรือน (อปพร.) อบต.น้ำตก	๔๐,๐๐๐	๔๐,๐๐๐	๔๐,๐๐๐	๔๐,๐๐๐	๔๐,๐๐๐	จำนวน ผู้เข้าร่วม โครงการ	อปพร. มีความ พร้อมในการ ปฏิบัติหน้าที่	สำนักปลัด
๒	ค่าใช้จ่ายโครงการตาม ภารกิจถ่ายโอนการควบคุม ไฟฟ้า	เพื่อป้องกันและ ควบคุมไฟฟ้า	จัดโครงการอบรมการ ป้องกันและควบคุมไฟฟ้า	๑๐,๐๐๐	๑๐,๐๐๐	๑๐,๐๐๐	๑๐,๐๐๐	๑๐,๐๐๐	จำนวน ผู้เข้าร่วม โครงการ	อปพร. มีความ พร้อมในการ ปฏิบัติหน้าที่	สำนักปลัด

ที่	โครงการ	วัตถุประสงค์	เป้าหมาย (ผลผลิตของโครงการ)	งบประมาณและที่ผ่านมา					ตัวชี้วัด (KPI)	ผลที่คาดว่าจะได้รับ	หน่วยงาน รับผิดชอบหลัก
				๒๕๖๖ (บาท)	๒๕๖๗ (บาท)	๒๕๖๘ (บาท)	๒๕๖๙ (บาท)	๒๕๗๐ (บาท)			
๓	โครงการติดตั้งกล้องวงจรปิด บริเวณสามแยกบ้านมะขาม (ป้อมตำรวจ) หมู่ที่ ๑	เพื่อตรวจสอบความปลอดภัยในตำบล	ติดตั้งกล้องวงจรปิด ๓ ตัว พร้อมอุปกรณ์	๑๕,๐๐๐	-	-	-	-	จำนวนอาชญากรรมในพื้นที่ลดลง	ประชาชนมีความปลอดภัยมากขึ้น	สำนักปลัด
๔	โครงการติดตั้งกล้องวงจรปิด บริเวณสามแยกบ้านนางสุกัญญา สมทรง หมู่ที่ ๑	เพื่อตรวจสอบความปลอดภัยในตำบล	ติดตั้งกล้องวงจรปิด ๓ ตัว พร้อมอุปกรณ์	๑๕,๐๐๐	-	-	-	-	จำนวนอาชญากรรมในพื้นที่ลดลง	ประชาชนมีความปลอดภัยมากขึ้น	สำนักปลัด
๕	โครงการป้องกันและลดอุบัติเหตุบนท้องถนนในช่วงเทศกาลวันสำคัญ	เพื่อป้องกันและลดอุบัติเหตุบนท้องถนนในช่วงเทศกาลวันสำคัญต่างๆ เช่น ช่วงเทศกาลวันสงกรานต์ เทศกาลปีใหม่	๑. ตั้งจุดบริการประชาชนในพื้นที่ อบต.น้ำตก ในช่วงเทศกาลวันสำคัญต่างๆ	๑๐,๐๐๐	๑๐,๐๐๐	๑๐,๐๐๐	๑๐,๐๐๐	๑๐,๐๐๐	ร้อยละ ๘๐ ลดปัญหาอุบัติเหตุช่วงเทศกาล	ป้องกันและลดอุบัติเหตุในช่วงเทศกาลวันสำคัญ	สำนักปลัด

ที่	โครงการ	วัตถุประสงค์	เป้าหมาย (ผลผลิตของโครงการ)	งบประมาณและที่ผ่านมา					ตัวชี้วัด (KPI)	ผลที่คาดว่าจะได้รับ	หน่วยงาน รับผิดชอบหลัก
				๒๕๖๖ (บาท)	๒๕๖๗ (บาท)	๒๕๖๘ (บาท)	๒๕๖๙ (บาท)	๒๕๗๐ (บาท)			
๖	โครงการจัดตั้งศูนย์ ปฏิบัติการความปลอดภัย ทางถนน (ศปถ.อปท.)	เพื่อให้การป้องกัน และลดอุบัติเหตุทาง ถนน	ศูนย์ปฏิบัติการความ ปลอดภัยทางถนน (ศปถ.อปท.)	๓๐,๐๐๐	๓๐,๐๐๐	๓๐,๐๐๐	๓๐,๐๐๐	๓๐,๐๐๐	จำนวน อุบัติเหตุลดลง	ประชาชนมี ความปลอดภัย ในการใช้รถใช้ ถนนมากขึ้น	สำนักปลัด
๗	โครงการการลดความเสี่ยง จากสาธารณภัย	เพื่อป้องกันและ ช่วยเหลือประชาชน จากสาธารณภัยต่างๆ	จัดการป้องกันและ ช่วยเหลือประชาชนใน พื้นที่	๓๐,๐๐๐	๓๐,๐๐๐	๓๐,๐๐๐	๓๐,๐๐๐	๓๐,๐๐๐	จำนวนผู้ ได้รับความ	ประชาชน ได้รับความ ช่วยเหลือ ทันที่วงที่	สำนักปลัด
๘	โครงการฝึกอบรมชุด ปฏิบัติการจิตอาสาภัย พิบัติประจำองค์การ บริหารส่วนตำบลน้ำตก	เพื่อฝึกอบรมชุด ปฏิบัติการจิตอาสาภัย พิบัติ	สมาชิกอาสาสมัคร ป้องกันภัยภายใน (อปพร.) อบต.น้ำตก	๑๕๐,๐๐๐	๑๕๐,๐๐๐	๑๕๐,๐๐๐	๑๕๐,๐๐๐	๑๕๐,๐๐๐	จำนวน ผู้เข้าร่วม โครงการ	อปพร. มีความ พร้อมในการ ปฏิบัติหน้าที่	สำนักปลัด
รวม	๘ โครงการ			๓๐๐,๐๐๐	๒๗๐,๐๐๐	๒๗๐,๐๐๐	๒๗๐,๐๐๐	๒๗๐,๐๐๐			

๒.๒ แผนงานการศึกษา

ที่	โครงการ	วัตถุประสงค์	เป้าหมาย (ผลผลิตของโครงการ)	งบประมาณและที่ผ่านมา					ตัวชี้วัด (KPI)	ผลที่คาดว่าจะได้รับ	หน่วยงาน รับผิดชอบหลัก
				๒๕๖๖ (บาท)	๒๕๖๗ (บาท)	๒๕๖๘ (บาท)	๒๕๖๙ (บาท)	๒๕๗๐ (บาท)			
๑	โครงการสนับสนุน ค่าใช้จ่ายการบริหาร สถานศึกษา สำหรับ สนับสนุนอาหารกลางวัน ศูนย์พัฒนาเด็กเล็ก สังกัด อบต.น้ำตก	เพื่อให้เด็กเล็กได้รับ สารอาหารที่ถูกหลัก โภชนาการ	จัดซื้อ/จัดจ้างทำอาหาร กลางวันศูนย์พัฒนาเด็ก เล็ก สังกัด อบต.น้ำตก	๑๖๙,๗๘๕	๑๖๙,๗๘๕	๑๖๙,๗๘๕	๑๖๙,๗๘๕	๑๖๙,๗๘๕	เด็กได้ รับประทาน อาหารครบ ทุกคน	เด็กเล็กได้มี อาหาร รับประทาน ตอนกลางวัน	สำนักปลัด
๒	โครงการสนับสนุน ค่าใช้จ่ายการบริหาร สถานศึกษา สำหรับค่า จัดการเรียนการสอนของ ศูนย์พัฒนาเด็กเล็ก (รายหัว)	เพื่อเป็นค่าสนับสนุน ค่าจัดการเรียนการ สอนของศูนย์พัฒนา เด็กเล็ก	จัดซื้อสื่อการเรียนการ สอน วัสดุการศึกษา และเครื่องเล่น พัฒนาการเด็ก	๕๖,๑๐๐	๕๖,๑๐๐	๕๖,๑๐๐	๕๖,๑๐๐	๕๖,๑๐๐	สื่อการเรียน การสอน	เด็กได้มีสื่อ ประกอบการ เรียนการสอน	สำนักปลัด
๓	โครงการจัดกิจกรรมวัน เด็กแห่งชาติ	เพื่อส่งเสริมให้เด็กใน ตำบลน้ำตกมี พัฒนาการด้านร่างกาย อารมณ์ที่ดีขึ้น	เด็กและเยาวชน ภายใน ตำบลน้ำตก	๖๐,๐๐๐	๖๐,๐๐๐	๖๐,๐๐๐	๖๐,๐๐๐	๖๐,๐๐๐	จำนวนผู้เข้า รับการอบรม	เด็กมี พัฒนาการด้าน กิจกรรม	สำนักปลัด

ที่	โครงการ	วัตถุประสงค์	เป้าหมาย (ผลผลิตของโครงการ)	งบประมาณและที่ผ่านมา					ตัวชี้วัด (KPI)	ผลที่คาดว่าจะได้รับ	หน่วยงาน รับผิดชอบหลัก
				๒๕๖๖ (บาท)	๒๕๖๗ (บาท)	๒๕๖๘ (บาท)	๒๕๖๙ (บาท)	๒๕๗๐ (บาท)			
๔	โครงการสนับสนุน ค่าใช้จ่ายการบริหาร สถานศึกษา สำหรับ ค่าใช้จ่ายในการจัด การศึกษาของศูนย์พัฒนา เด็กเล็ก (ศพด.)	เพื่อพัฒนาคุณภาพการ เรียนการสอน	จ่ายเป็นค่าน้ำหนังสือเรียน ค่าอุปกรณ์การเรียน การสอน ค่าเครื่องแบบ นักเรียน ค่ากิจกรรม พัฒนาผู้เรียน	๓๗,๒๙๐	๓๗,๒๙๐	๓๗,๒๙๐	๓๗,๒๙๐	๓๗,๒๙๐	อุปกรณ์การ เรียนการสอน	เด็กมีอุปกรณ์ การเรียนการ สอนครบถ้วน	สำนักปลัด
๕	โครงการส่งเสริมสุขภาพ ช่องปากในเด็กเล็กและเด็ก ก่อนวัยเรียน	เพื่อพัฒนาคุณภาพเด็ก เล็กและเด็กก่อนวัย เรียน	จ่ายเป็นค่าอาหารว่าง และเครื่องดื่ม ค่าวิทยากร ค่าป้ายโครงการ ค่า แปรงสีฟัน ยาสีฟัน เป็น ต้น	๑๐,๐๐๐	๑๐,๐๐๐	๑๐,๐๐๐	๑๐,๐๐๐	๑๐,๐๐๐	จำนวนเด็กที่ เข้าร่วม โครงการ	เด็กมีสุขภาพ ช่องปากที่ดีขึ้น	สำนักปลัด
๖	โครงการสนับสนุน ค่าใช้จ่ายการบริหาร สถานศึกษา สำหรับ สนับสนุนอาหารกลางวัน ให้แก่โรงเรียนสังกัด สำนักงานคณะกรรมการ ศึกษาขั้นพื้นฐาน (สพฐ.) จำนวน ๓ โรงเรียน	เพื่อให้นักเรียนที่ ศึกษาอยู่ในพื้นที่ ตำบลน้ำตกได้ รับประทานอาหาร กลางวันครบตามเกณฑ์	จัดหาอาหารกลางวัน สำหรับนักเรียนในเขต พื้นที่ตำบลน้ำตก	๑,๐๕๐,๐๐๐	๑,๐๕๐,๐๐๐	๑,๐๕๐,๐๐๐	๑,๐๕๐,๐๐๐	๑,๐๕๐,๐๐๐	นักเรียนได้ รับประทาน อาหาร กลางวันครบ ทุกคนและมี ปริมาณที่ เพียงพอ	นักเรียนที่ ศึกษาอยู่ใน พื้นที่ตำบล น้ำตกมีสุขภาพ ร่างกายที่ สมบูรณ์แข็งแรง	อุดหนุนส่วน ราชการ โรงเรียนในพื้นที่
รวม	๖ โครงการ			๑,๓๘๓,๑๗๕	๑,๓๘๓,๑๗๕	๑,๓๘๓,๑๗๕	๑,๓๘๓,๑๗๕	๑,๓๘๓,๑๗๕			

๒.๓ แผนงานสาธารณสุข

ที่	โครงการ	วัตถุประสงค์	เป้าหมาย (ผลผลิตของโครงการ)	งบประมาณและที่ผ่านมา					ตัวชี้วัด (KPI)	ผลที่คาดว่าจะได้รับ	หน่วยงาน รับผิดชอบหลัก
				๒๕๖๖ (บาท)	๒๕๖๗ (บาท)	๒๕๖๘ (บาท)	๒๕๖๙ (บาท)	๒๕๗๐ (บาท)			
๑	ค่าใช้จ่ายเกี่ยวกับโครงการป้องกันและควบคุมโรคติดต่อ	เพื่อป้องกันและควบคุมโรคติดต่อต่างในพื้นที่ตำบลน้ำตก เช่น โรคพิษสุนัขบ้า ไข้เลือดออก โรคไข้หวัดนก ฯลฯ	จ่ายเป็นค่าจัดซื้อเข็มฉีดยา ค่าวัคซีน และวัสดุอุปกรณ์อื่นๆ ที่ใช้ในการดำเนินโครงการที่เกี่ยวข้อง	๕๐,๐๐๐	๕๐,๐๐๐	๕๐,๐๐๐	๕๐,๐๐๐	๕๐,๐๐๐	จำนวนผู้ป่วยและจำนวนสัตว์ที่ได้รับการป้องกันและช่วยเหลือ	สำนักปลัด	
๒	โครงการพัฒนาศักยภาพการบริหารจัดการกองทุนหลักประกันสุขภาพองค์การบริหารส่วนตำบลน้ำตก	เพื่อพัฒนาศักยภาพการบริหารจัดการกองทุนหลักประกันสุขภาพ	จัดโครงการฝึกอบรมให้ความรู้	๒๐,๐๐๐	๒๐,๐๐๐	๒๐,๐๐๐	๒๐,๐๐๐	๒๐,๐๐๐	จำนวนผู้เข้าร่วมโครงการ	ประชาชนมีความรู้ด้านสุขภาพที่ดีขึ้น	สำนักปลัด (กองทุน สปสช.)
๓	โครงการปรับปรุงภาวะโภชนาการและสุขภาพเด็ก (โครงการพระราชดำริด้านสุขภาพ)	เพื่อพัฒนาด้านโภชนาการและสุขภาพเด็กในตำบล	เป็นค่าใช้จ่ายในโครงการปรับปรุงภาวะโภชนาการและสุขภาพเด็ก	๓๐,๐๐๐	๓๐,๐๐๐	๓๐,๐๐๐	๓๐,๐๐๐	๓๐,๐๐๐	ร้อยละ ๘๐ เด็กในชุมชนมีสุขภาพที่ดี มีสุขภาพที่ดีขึ้น	เด็กในชุมชนมีสุขภาพที่ดีกว่าเดิม	อุดหนุน คณะกรรมการพัฒนาหมู่บ้าน

ที่	โครงการ	วัตถุประสงค์	เป้าหมาย (ผลผลิตของโครงการ)	งบประมาณและที่ผ่านมา					ตัวชี้วัด (KPI)	ผลที่คาดว่าจะได้รับ	หน่วยงาน รับผิดชอบหลัก
				๒๕๖๖ (บาท)	๒๕๖๗ (บาท)	๒๕๖๘ (บาท)	๒๕๖๙ (บาท)	๒๕๗๐ (บาท)			
๔	โครงการรณรงค์และ แก้ไขปัญหายาเสพติด (โครงการพระราชดำริ ด้านสุขภาพ	เพื่อลดปัญหายาเสพติด ในตำบล	เป็นค่าใช้จ่ายใน โครงการรณรงค์และ แก้ไขปัญหายาเสพติด ในตำบลน้ำตก	๖๐,๐๐๐	๖๐,๐๐๐	๖๐,๐๐๐	๖๐,๐๐๐	๖๐,๐๐๐	ร้อยละ ๘๐ ยาเสพติด น้อยลง	ปัญหายาเสพติด ในตำบล น้ำตกลดลง	อุดหนุน คณะกรรมการ พัฒนาหมู่บ้าน
๕	โครงการสืบสานพระราช ปณิธานสมเด็จพระเจ้านาย มะเร็งเต้านม (โครงการ พระราชดำริด้านสุขภาพ	เพื่อลดปัญหาแม่เร้ง เต้านมในกลุ่มสตรี ตำบลน้ำตก	เป็นค่าใช้จ่ายใน โครงการสืบสานพระ ราชปณิธานสมเด็จพระเจ้านาย มะเร็งเต้านม	๓๐,๐๐๐	๓๐,๐๐๐	๓๐,๐๐๐	๓๐,๐๐๐	๓๐,๐๐๐	ร้อยละ ๘๐ จำนวนผู้เป็น แม่เร้งเต้านม ลดลง	สตรีในตำบล น้ำตกมี สุขภาพที่ดีขึ้น	อุดหนุน คณะกรรมการ พัฒนาหมู่บ้าน
รวม	๕ โครงการ			๑๙๐,๐๐๐	๑๙๐,๐๐๐	๑๙๐,๐๐๐	๑๙๐,๐๐๐	๑๙๐,๐๐๐			

๒.๔ แผนงานสังคมสงเคราะห์

ที่	โครงการ	วัตถุประสงค์	เป้าหมาย (ผลผลิตของโครงการ)	งบประมาณและที่ผ่านมา					ตัวชี้วัด (KPI)	ผลที่คาดว่าจะได้รับ	หน่วยงาน รับผิดชอบหลัก
				๒๕๖๖ (บาท)	๒๕๖๗ (บาท)	๒๕๖๘ (บาท)	๒๕๖๙ (บาท)	๒๕๗๐ (บาท)			
๑	โครงการพัฒนาคุณภาพชีวิตผู้สูงอายุ และผู้ด้อยโอกาส	เพื่อพัฒนาคุณภาพชีวิตให้ดีขึ้น	จัดโครงการอบรมพัฒนาอาชีพ	๕๐,๐๐๐	๕๐,๐๐๐	๕๐,๐๐๐	๕๐,๐๐๐	๕๐,๐๐๐	ร้อยละ ๘๐ เกิดการมีส่วนร่วม	ผู้สูงอายุ ผู้ด้อยโอกาส มี คุณภาพชีวิตที่ ดีขึ้น	สำนักปลัด
รวม	๑ โครงการ			๕๐,๐๐๐	๕๐,๐๐๐	๕๐,๐๐๐	๕๐,๐๐๐	๕๐,๐๐๐			

๒.๕ แผนงานสร้างความเข้มแข็งของชุมชน

ที่	โครงการ	วัตถุประสงค์	เป้าหมาย (ผลผลิตของโครงการ)	งบประมาณและที่ผ่านมา					ตัวชี้วัด (KPI)	ผลที่คาดว่าจะได้รับ	หน่วยงาน รับผิดชอบหลัก
				๒๕๖๖ (บาท)	๒๕๖๗ (บาท)	๒๕๖๘ (บาท)	๒๕๖๙ (บาท)	๒๕๗๐ (บาท)			
๑	โครงการส่งเสริมกิจกรรม พัฒนากลุ่มสตรี	เพื่อส่งเสริมกิจกรรม ของกลุ่มสตรีแม่บ้าน	กลุ่มสตรี แม่บ้าน ภายในตำบลน้ำตก	๔๐,๐๐๐	๔๐,๐๐๐	๔๐,๐๐๐	๔๐,๐๐๐	๔๐,๐๐๐	ร้อยละ ๘๐ เกิดการ พัฒนากลุ่ม สตรีแม่บ้าน	กิจกรรมของ กลุ่มสตรี แม่บ้าน	สำนักปลัด
๒	โครงการฝึกอบรมการ ป้องกันและแก้ไขปัญหายา เสพติด	เพื่อให้เด็ก เยาวชน และประชาชนทั่วไปรู้ ถึงพิษภัยของยาเสพติด	จัดฝึกอบรมการป้องกัน และแก้ไขปัญหายาเสพติด	๑๐,๐๐๐	๑๐,๐๐๐	๑๐,๐๐๐	๑๐,๐๐๐	๑๐,๐๐๐	ผู้เข้าร่วม โครงการ	ประชาชนได้รู้ ถึงภัยของยา เสพติด	สำนักปลัด
รวม	๒ โครงการ			๕๐,๐๐๐	๕๐,๐๐๐	๕๐,๐๐๐	๕๐,๐๐๐	๕๐,๐๐๐			

๒.๖ แผนงานการศาสนาและวัฒนธรรมและนันทนาการ

ที่	โครงการ	วัตถุประสงค์	เป้าหมาย (ผลผลิตของโครงการ)	งบประมาณและที่ผ่านมา					ตัวชี้วัด (KPI)	ผลที่คาดว่าจะได้รับ	หน่วยงาน รับผิดชอบหลัก
				๒๕๖๖ (บาท)	๒๕๖๗ (บาท)	๒๕๖๘ (บาท)	๒๕๖๙ (บาท)	๒๕๗๐ (บาท)			
๑	โครงการจัดการแข่งขันกีฬา อบต. น้ำตกคัพต้านยา เสพติดประจำปี	เพื่อป้องกันและแก้ไข ปัญหายาเสพติด	จัดการแข่งขันกีฬา อบต. น้ำตกคัพ	๑๕๘,๐๐๐	๑๕๘,๐๐๐	๑๕๘,๐๐๐	๑๕๘,๐๐๐	๑๕๘,๐๐๐	จำนวน หมู่บ้านที่เข้า ร่วม	ชุมชนห่างไกล ยาเสพติด	สำนักปลัด
๒	โครงการจัดงานประเพณี วันลอยกระทงประจำปี	เพื่ออนุรักษ์ ประเพณี วัฒนธรรมของท้องถิ่น	เพื่อจ่ายเป็นค่าเช่าเวที ค่าเช่าเครื่องเสียง ค่าเงินรางวัล	๑๕๐,๐๐๐	๑๕๐,๐๐๐	๑๕๐,๐๐๐	๑๕๐,๐๐๐	๑๕๐,๐๐๐	จำนวน ผู้เข้าร่วม โครงการ	ประชาชนใน พื้นที่ร่วม อนุรักษ์สืบสาน ประเพณี วัฒนธรรม	สำนักปลัด
๓	โครงการสืบสานประเพณี สงกรานต์รดน้ำขอพร ผู้สูงอายุประจำปี	เพื่อสืบทอดประเพณี วัฒนธรรม	จัดกิจกรรมตรวจสุขภาพ ผู้สูงอายุ และสร้งน้ำ พระพุทธรูป รดน้ำ ผู้สูงอายุ	๓๐,๐๐๐	๓๐,๐๐๐	๓๐,๐๐๐	๓๐,๐๐๐	๓๐,๐๐๐	จำนวน ผู้เข้าร่วม โครงการ	ร่วมสืบสาน อนุรักษ์ ประเพณี วัฒนธรรม	สำนักปลัด

ที่	โครงการ	วัตถุประสงค์	เป้าหมาย (ผลผลิตของโครงการ)	งบประมาณและที่ผ่านมา					ตัวชี้วัด (KPI)	ผลที่คาดว่าจะได้รับ	หน่วยงาน รับผิดชอบหลัก
				๒๕๖๖ (บาท)	๒๕๖๗ (บาท)	๒๕๖๘ (บาท)	๒๕๖๙ (บาท)	๒๕๗๐ (บาท)			
๔	โครงการจัดงานเทศกาล ประเพณีชักพระประจำปี	เพื่อจ่ายเป็นเงิน อุดหนุนให้ที่ทำการ ปกครองอำเภอทุ่งสง	โครงการจัดงาน เทศกาลประเพณีชัก พระประจำปี	๓๐,๐๐๐	๓๐,๐๐๐	๓๐,๐๐๐	๓๐,๐๐๐	๓๐,๐๐๐	ได้ดำเนินการ โครงการ	ประชาชนเกิด การอนุรักษ์ใน ประเพณี วัฒนธรรม	อุดหนุนส่วนราชการ (ที่ทำการ ปกครองอำเภอ ทุ่งสง)
๕	โครงการจัดงานประเพณี เดือนสิบประจำปี	เพื่อจ่ายเป็นเงิน อุดหนุนให้ที่ทำการ ปกครองอำเภอทุ่งสง	โครงการจัดงาน ประเพณีเดือนสิบ ประจำปี	๗,๐๐๐	๗,๐๐๐	๗,๐๐๐	๗,๐๐๐	๗,๐๐๐	ได้ดำเนินการ โครงการ	ประชาชนเกิด การอนุรักษ์ใน ประเพณี วัฒนธรรม	อุดหนุนส่วนราชการ (ที่ทำการ ปกครองอำเภอ ทุ่งสง)
๖	โครงการจัดงานรัฐพิธี ประจำปี	เพื่อจ่ายเป็นเงิน อุดหนุนให้ที่ทำการ ปกครองอำเภอทุ่งสง	โครงการจัดงานรัฐพิธี ประจำปี	๓,๐๐๐	๓,๐๐๐	๓,๐๐๐	๓,๐๐๐	๓,๐๐๐	ได้ดำเนินการ โครงการ	ประชาชนเกิด การอนุรักษ์ใน ประเพณี วัฒนธรรม	อุดหนุนส่วนราชการ (ที่ทำการ ปกครองอำเภอ ทุ่งสง)

ที่	โครงการ	วัตถุประสงค์	เป้าหมาย (ผลผลิตของโครงการ)	งบประมาณและที่ผ่านมา					ตัวชี้วัด (KPI)	ผลที่คาดว่าจะได้รับ	หน่วยงาน รับผิดชอบหลัก
				๒๕๖๖ (บาท)	๒๕๖๗ (บาท)	๒๕๖๘ (บาท)	๒๕๖๙ (บาท)	๒๕๗๐ (บาท)			
๗	โครงการสืบสานประเพณี วัฒนธรรมท้องถิ่น "ประเพณีมาฆบูชาแห่ผ้า ขึ้นธาตุ" ประจำปี	เพื่อจ่ายเป็นเงิน อุดหนุนให้ที่ทำการ ปกครองอำเภอทุ่งสง	โครงการสืบสาน ประเพณีวัฒนธรรม ท้องถิ่น "ประเพณี มาฆบูชาแห่ผ้าขึ้นธาตุ" ประจำปี	๒,๐๐๐	๒,๐๐๐	๒,๐๐๐	๒,๐๐๐	๒,๐๐๐	ได้ดำเนินการ โครงการ	ประชาชนเกิด การอนุรักษ์ใน ประเพณี วัฒนธรรม	อุดหนุนส่วนราชการ (ที่ทำการ ปกครองอำเภอ ทุ่งสง)
๘	อุดหนุนวัดน้ำตก	เพื่อจ่ายเป็นเงิน อุดหนุนวัดน้ำตก	จัดทำเรือพนมพระ และซ่อมแซมหรือ ปรับปรุงเรือพนมพระ	๒๐,๐๐๐	๒๐,๐๐๐	๒๐,๐๐๐	๒๐,๐๐๐	๒๐,๐๐๐	ได้ดำเนินการ โครงการ	ประชาชนเกิด การอนุรักษ์ใน ประเพณี วัฒนธรรม	อุดหนุนกิจการที่ เป็น สาธารณประโยชน์ (วัดน้ำตก)
๙	อุดหนุนวัดป่าถ้ำตลอด	เพื่อจ่ายเป็นเงิน อุดหนุนวัดป่าถ้ำตลอด	จัดทำเรือพนมพระ และซ่อมแซมหรือ ปรับปรุงเรือพนมพระ	๒๐,๐๐๐	๒๐,๐๐๐	๒๐,๐๐๐	๒๐,๐๐๐	๒๐,๐๐๐	ได้ดำเนินการ โครงการ	ประชาชนเกิด การอนุรักษ์ใน ประเพณี วัฒนธรรม	อุดหนุนกิจการที่ เป็น สาธารณประโยชน์ (วัดป่าถ้ำตลอด)
รวม	๙ โครงการ			๓๙๐,๐๐๐	๓๙๐,๐๐๐	๓๙๐,๐๐๐	๓๙๐,๐๐๐	๓๙๐,๐๐๐			

๒.๗ แผนงานงบบกลาง

ที่	โครงการ	วัตถุประสงค์	เป้าหมาย (ผลผลิตของโครงการ)	งบประมาณและที่ผ่านมา					ตัวชี้วัด (KPI)	ผลที่คาดว่าจะได้รับ	หน่วยงาน รับผิดชอบหลัก
				๒๕๖๖ (บาท)	๒๕๖๗ (บาท)	๒๕๖๘ (บาท)	๒๕๖๙ (บาท)	๒๕๗๐ (บาท)			
๑	สนับสนุนเบี้ยยังชีพผู้สูงอายุ	เพื่อให้คุณภาพชีวิต ของผู้สูงอายุ มีความ เป็นอยู่ที่ดีขึ้น	ผู้สูงอายุในเขตตำบล น้ำตก	๓,๑๘๘,๒๐๐	๓,๑๘๘,๒๐๐	๓,๑๘๘,๒๐๐	๓,๑๘๘,๒๐๐	๓,๑๘๘,๒๐๐	จำนวนผู้ที่ ได้รับการ ช่วยเหลือ	ผู้สูงอายุมีเบี้ย ใช้ยังชีพ	สำนักปลัด
๒	สนับสนุนเบี้ยยังชีพคนพิการ	เพื่อให้คุณภาพชีวิต ของผู้พิการ มีความ เป็นอยู่ที่ดีขึ้น	ผู้พิการในเขตตำบล น้ำตก	๑,๒๐๔,๘๐๐	๑,๒๐๔,๘๐๐	๑,๒๐๔,๘๐๐	๑,๒๐๔,๘๐๐	๑,๒๐๔,๘๐๐	จำนวนผู้ที่ ได้รับการ ช่วยเหลือ	ผู้พิการมีเบี้ยใช้ ยังชีพ	สำนักปลัด
๓	สนับสนุนเบี้ยยังชีพผู้ป่วย เอดส์	เพื่อให้การช่วยเหลือ ผู้ป่วยเอดส์	ผู้ป่วยเอดส์ได้รับเบี้ยยัง ชีพ	๑๘,๐๐๐	๑๘,๐๐๐	๑๘,๐๐๐	๑๘,๐๐๐	๑๘,๐๐๐	จำนวนผู้ที่ ได้รับการ ช่วยเหลือ	ผู้ป่วยเอดส์มี เบี้ยใช้ยังชีพ	สำนักปลัด
รวม	๓ โครงการ			๔,๕๑๑,๐๐๐	๔,๕๑๑,๐๐๐	๔,๕๑๑,๐๐๐	๔,๕๑๑,๐๐๐	๔,๕๑๑,๐๐๐			

କେନ୍ଦ୍ର

କେନ୍ଦ୍ର

รายละเอียดโครงการพัฒนา
แผนพัฒนาท้องถิ่น พ.ศ.๒๕๖๖ - ๒๕๗๐
องค์การบริหารส่วนตำบลน้ำตก

ยุทธศาสตร์จังหวัดที่ ๑ การบริการจัดการการเกษตรแบบครบวงจร เป็นเกษตรสุขภาพ เกษตรคุณภาพ และนำนวัตกรรมเกษตรมาใช้เพื่อสร้างมูลค่าเพิ่มผลผลิตและสร้างรายได้

ยุทธศาสตร์จังหวัดที่ ๒ การพัฒนาการท่องเที่ยวเชิงอนุรักษ์และวัฒนธรรมระดับมาตรฐานสากล ที่สามารถสร้างอาชีพและรายได้ในพื้นที่เพิ่มขึ้น

ยุทธศาสตร์การพัฒนาของ อปท. ยุทธศาสตร์ที่ ๑ การพัฒนาเศรษฐกิจ

๓. ยุทธศาสตร์การพัฒนาเศรษฐกิจ การเกษตร อุตสาหกรรม และการท่องเที่ยวเชิงอนุรักษ์

๓.๑ แผนงานการศาสนาวัฒนธรรมและนันทนาการ

ที่	โครงการ	วัตถุประสงค์	เป้าหมาย (ผลผลิตของโครงการ)	งบประมาณและที่ผ่านมา					ตัวชี้วัด (KPI)	ผลที่คาดว่าจะได้รับ	หน่วยงาน รับผิดชอบหลัก
				๒๕๖๖ (บาท)	๒๕๖๗ (บาท)	๒๕๖๘ (บาท)	๒๕๖๙ (บาท)	๒๕๗๐ (บาท)			
๑	โครงการส่งเสริมการท่องเที่ยวเชิงอนุรักษ์และวิถีชุมชน	เพื่อพัฒนาแหล่งท่องเที่ยวของตำบลน้ำตก	จัดโครงการ/กิจกรรมส่งเสริมการท่องเที่ยว	๕๐,๐๐๐	๕๐,๐๐๐	๕๐,๐๐๐	๕๐,๐๐๐	๕๐,๐๐๐	จำนวนผู้เข้าร่วมโครงการ	สร้างรายได้เสริมให้กับประชาชนในพื้นที่	สำนักปลัด
รวม	๑ โครงการ			๕๐,๐๐๐	๕๐,๐๐๐	๕๐,๐๐๐	๕๐,๐๐๐	๕๐,๐๐๐			

๓.๒ แผนงานการเกษตร

ที่	โครงการ	วัตถุประสงค์	เป้าหมาย (ผลผลิตของโครงการ)	งบประมาณและที่ผ่านมา					ตัวชี้วัด (KPI)	ผลที่คาดว่าจะได้รับ	หน่วยงาน รับผิดชอบหลัก
				๒๕๖๖ (บาท)	๒๕๖๗ (บาท)	๒๕๖๘ (บาท)	๒๕๖๙ (บาท)	๒๕๗๐ (บาท)			
๑	โครงการส่งเสริมและ พัฒนากลุ่มอาชีพตาม หลักปรัชญาเศรษฐกิจ พอเพียง	เพื่อส่งเสริมกลุ่ม อาชีพตามหลัก ปรัชญาเศรษฐกิจ พอเพียง	สนับสนุนกลุ่มอาชีพ ต่างๆ ภายในตำบลน้ำตก	๔๐,๐๐๐	๔๐,๐๐๐	๔๐,๐๐๐	๔๐,๐๐๐	๔๐,๐๐๐	จำนวน ผู้เข้าร่วม โครงการ	ประชาชนมี อาชีพที่มั่นคง	สำนักปลัด
รวม	๑ โครงการ			๔๐,๐๐๐	๔๐,๐๐๐	๔๐,๐๐๐	๔๐,๐๐๐	๔๐,๐๐๐			

รายละเอียดโครงการพัฒนา
แผนพัฒนาท้องถิ่น พ.ศ. ๒๕๖๖ - ๒๕๗๐
องค์การบริหารส่วนตำบลน้ำตก

ยุทธศาสตร์จังหวัดที่ ๓ การจัดการทรัพยากรธรรมชาติ น้ำ สิ่งแวดล้อมและพลังงานมีประสิทธิภาพเพิ่มขึ้นที่สีเขียวและการใช้พลังงานสะอาด

ยุทธศาสตร์การพัฒนาของ อปท. ยุทธศาสตร์ที่ ๒ การพัฒนาทรัพยากรธรรมชาติ สิ่งแวดล้อมและพลังงาน

๔. ยุทธศาสตร์การพัฒนาทรัพยากรธรรมชาติและสิ่งแวดล้อม

๔.๑ แผนงานบริหารงานทั่วไป

ที่	โครงการ	วัตถุประสงค์	เป้าหมาย (ผลผลิตของโครงการ)	งบประมาณและที่ผ่านมา					ตัวชี้วัด (KPI)	ผลที่คาดว่าจะได้รับ	หน่วยงาน รับผิดชอบหลัก
				๒๕๖๖ (บาท)	๒๕๖๗ (บาท)	๒๕๖๘ (บาท)	๒๕๖๙ (บาท)	๒๕๗๐ (บาท)			
๑	โครงการบริหารจัดการ ขยะมูลฝอยชุมชน	เพื่อเป็นการแยก ขยะมูลฝอยและนำ ขยะมาใช้ใหม่	เป็นค่าใช้จ่ายในการ บริหารจัดการขยะมูล ฝอยภายในตำบลน้ำตก	๔๐,๐๐๐	๔๐,๐๐๐	๔๐,๐๐๐	๔๐,๐๐๐	๔๐,๐๐๐	จำนวนขยะลด น้อยลง	มีการแยกขยะ และนำขยะมาใช้ ใหม่	สำนักปลัด
รวม	๑ โครงการ			๔๐,๐๐๐	๔๐,๐๐๐	๔๐,๐๐๐	๔๐,๐๐๐	๔๐,๐๐๐			

๔.๒ แผนงานการเกษตร

ที่	โครงการ	วัตถุประสงค์	เป้าหมาย (ผลผลิตของโครงการ)	งบประมาณและที่ผ่านมา					ตัวชี้วัด (KPI)	ผลที่คาดว่าจะได้รับ	หน่วยงาน รับผิดชอบหลัก
				๒๕๖๖ (บาท)	๒๕๖๗ (บาท)	๒๕๖๘ (บาท)	๒๕๖๙ (บาท)	๒๕๗๐ (บาท)			
๑	ค่าใช้จ่ายในการส่งเสริมสนับสนุนการดำเนินกิจกรรมตามโครงการพระราชดำริฯ	เพื่อเป็นค่าใช้จ่ายในการดำเนินโครงการต่างๆที่เกี่ยวข้อง	เป็นค่าจัดซื้อ/จ้าง ที่เกี่ยวกับการดำเนินโครงการ	๓๐,๐๐๐	๓๐,๐๐๐	๓๐,๐๐๐	๓๐,๐๐๐	๓๐,๐๐๐	โครงการที่ได้ดำเนินการ	มีการพัฒนาโครงการในพื้นที่อย่างยั่งยืน	สำนักปลัด
๒	ค่าใช้จ่ายในการส่งเสริมสนับสนุนการดำเนินงานด้านอนุรักษ์ป่าชุมชน	เพื่ออนุรักษ์ป่าชุมชนของตำบลน้ำตก	ป่าชุมชนในตำบลน้ำตก	๒๐,๐๐๐	๒๐,๐๐๐	๒๐,๐๐๐	๒๐,๐๐๐	๒๐,๐๐๐	ร้อยละ ๘๐ มีพื้นที่ป่าเพิ่มขึ้น	มีพื้นที่ป่าเพิ่มขึ้นในตำบลน้ำตก	สำนักปลัด
๓	ค่าใช้จ่ายในการส่งเสริมสนับสนุนโครงการฐานทรัพยากรท้องถิ่น อพ.สธ. ตำบลน้ำตก	เพื่ออนุรักษ์พันธุ์กรรมพืช และรักษาระบบนิเวศป่าไม้	โครงการอนุรักษ์พันธุ์กรรมพืชอันเนื่องมาจากพระราชดำริ สมเด็จพระเทพรัตนราชสุดาฯ สยามบรมราชกุมารี (อพ.สธ.) ป่าอ่าวอายยอ หมู่ที่ ๔	๒๐,๐๐๐	๒๐,๐๐๐	๒๐,๐๐๐	๒๐,๐๐๐	๒๐,๐๐๐	ร้อยละ ๘๐ มีพื้นที่ป่าเพิ่มขึ้น	มีพันธุ์พืช และป่าไม้ที่อุดมสมบูรณ์	สำนักปลัด
รวม	๓ โครงการ			๗๐,๐๐๐	๗๐,๐๐๐	๗๐,๐๐๐	๗๐,๐๐๐	๗๐,๐๐๐			

รายละเอียดโครงการพัฒนา
แผนพัฒนาท้องถิ่น พ.ศ. ๒๕๖๖ - ๒๕๗๐
องค์การบริหารส่วนตำบลน้ำตก

ยุทธศาสตร์จังหวัดที่ ๕ การพัฒนาสังคม การเรียนรู้และภูมิปัญญา เพื่อการอยู่ดี มีสุข

ยุทธศาสตร์การพัฒนาของ อปท. ยุทธศาสตร์ที่ ๕ การพัฒนาการบริหารจัดการองค์กรภายใต้ระบบธรรมาภิบาล

๕. ยุทธศาสตร์การพัฒนาองค์กรและการบริหารจัดการบ้านเมืองที่ดี

๕.๑ แผนงานบริหารงานทั่วไป

ที่	โครงการ	วัตถุประสงค์	เป้าหมาย (ผลผลิตของโครงการ)	งบประมาณและที่ผ่านมา					ตัวชี้วัด (KPI)	ผลที่คาดว่าจะได้รับ	หน่วยงาน รับผิดชอบหลัก
				๒๕๖๖ (บาท)	๒๕๖๗ (บาท)	๒๕๖๘ (บาท)	๒๕๖๙ (บาท)	๒๕๗๐ (บาท)			
๑	โครงการเฉลิมพระเกียรติ	เพื่อแสดงความจงรักภักดีต่อชาติ ศาสนา และพระมหากษัตริย์	เป็นค่าใช้จ่ายในการดำเนินโครงการ และรวมถึงค่าใช้จ่ายอื่นๆ ที่เกี่ยวข้อง	๓๐,๐๐๐	๓๐,๐๐๐	๓๐,๐๐๐	๓๐,๐๐๐	๓๐,๐๐๐	จำนวนผู้เข้าร่วมโครงการ	ประชาชนมีความรักชาติ ศาสนา พระมหากษัตริย์	สำนักปลัด
๒	โครงการ อบต. พบประชาชน	เพื่อสร้างจิตสำนึกให้ประชาชนมีส่วนร่วมในการพัฒนาท้องถิ่นของตนเอง	เป็นค่าใช้จ่ายในการจัดกิจกรรมและอื่นๆ ที่เกี่ยวข้อง	๔๐,๐๐๐	๔๐,๐๐๐	๔๐,๐๐๐	๔๐,๐๐๐	๔๐,๐๐๐	จำนวนผู้เข้าร่วมโครงการ	ประชาชนมีจิตสำนึกในการมีส่วนร่วมพัฒนาท้องถิ่นของตนเอง	สำนักปลัด

ที่	โครงการ	วัตถุประสงค์	เป้าหมาย (ผลผลิตของโครงการ)	งบประมาณและที่ผ่านมา					ตัวชี้วัด (KPI)	ผลที่คาดว่าจะได้รับ	หน่วยงาน รับผิดชอบหลัก
				๒๕๖๖ (บาท)	๒๕๖๗ (บาท)	๒๕๖๘ (บาท)	๒๕๖๙ (บาท)	๒๕๗๐ (บาท)			
๓	โครงการจัดเวที ประชาคมหมู่บ้าน/ ตำบล	เพื่อให้ประชาชนได้ แสดงความคิดเห็นใน การแก้ไขปัญหา/ อุปสรรคร่วมกันใน ท้องถิ่น	จัดทำประชาคมระดับ หมู่บ้านและระดับตำบล	๑๒,๐๐๐	๑๒,๐๐๐	๑๒,๐๐๐	๑๒,๐๐๐	๑๒,๐๐๐	จำนวนผู้เข้าร่วม โครงการ	ได้แก้ไขปัญหา ของประชาชน ในพื้นที่ได้ตรง ประเด็น	สำนักปลัด
๔	โครงการศูนย์ ปฏิบัติการร่วมในการ ช่วยเหลือประชาชน ขององค์กรปกครอง ส่วนท้องถิ่น	เพื่อเป็นค่าใช้จ่ายใน การบริหารจัดการ ศูนย์ปฏิบัติการร่วม ในการช่วยเหลือ ประชาชน	เป็นค่าใช้จ่ายในการ บริหารจัดการศูนย์ ปฏิบัติการร่วมในการ ช่วยเหลือประชาชน	๒๐,๐๐๐	๒๐,๐๐๐	๒๐,๐๐๐	๒๐,๐๐๐	๒๐,๐๐๐	จำนวนผู้ที่ได้รับ ความช่วยเหลือ	ประชาชน ได้รับความ ช่วยเหลืออย่าง ทั่วถึง	สำนักปลัด
รวม	๔ โครงการ			๑๐๒,๐๐๐	๑๐๒,๐๐๐	๑๐๒,๐๐๐	๑๐๒,๐๐๐	๑๐๒,๐๐๐			

รายละเอียดโครงการพัฒนา
แผนพัฒนาท้องถิ่น พ.ศ. ๒๕๖๖ - ๒๕๗๐
สำหรับ โครงการที่เกี่วข้องกับภาพขององค์กรปกครองส่วนท้องถิ่น
องค์การบริหารส่วนตำบลน้ำตก

ยุทธศาสตร์จังหวัดที่ ๔ ศูนย์กลางการกระจายสินค้าและโลจิสติกส์ชั้นนำของภูมิภาค ได้มาตรฐาน ลดต้นทุน เพิ่มประสิทธิภาพการคมนาคมและการขนส่ง
ยุทธศาสตร์การพัฒนาของ อปท. ยุทธศาสตร์ที่ ๔ การพัฒนาโครงสร้างพื้นฐาน

๑. ยุทธศาสตร์การพัฒนาด้านโครงสร้างพื้นฐาน

๑.๑ แผนงานอุตสาหกรรมและการโยธา

ที่	โครงการ	วัตถุประสงค์	เป้าหมาย (ผลผลิต ของโครงการ)	งบประมาณและที่ผ่านมา					ตัวชี้วัด (KPI)	ผลที่คาดว่าจะได้รับ	หน่วยงาน รับผิดชอบหลัก
				๒๕๖๖ (บาท)	๒๕๖๗ (บาท)	๒๕๖๘ (บาท)	๒๕๖๙ (บาท)	๒๕๗๐ (บาท)			
๑	โครงการก่อสร้าง ปรับปรุงซ่อมแซม ถนนลาดยาง สายบ้าน ถ้ำตลอด จากสามแยก โรงเรียนบ้านถ้ำตลอด - สามแยกหัวพานเตย หมู่ที่ ๔	เพื่อพัฒนา เส้นทาง คมนาคม	โดยทำการก่อสร้างปรับปรุง ซ่อมแซมถนนลาดยางผิว จราจรแอสฟัลท์ติกคอนกรีต กว้าง ๕.๐๐ เมตร ยาว ๑,๒๐๐.๐๐ เมตร หนาเฉลี่ย ๐.๐๕ เมตร พื้นผิว จราจรลาดยางไม่น้อยกว่า ๖,๐๐๐.๐๐ ตารางเมตร	๓,๕๙๘,๐๐๐	-	-	-	-	ร้อยละ ๘๐ ประชาชน ได้รับความ สะดวก และ ปลอดภัยใน การใช้ถนน	ประชาชน ได้รับความ สะดวก และ ปลอดภัยใน การใช้เส้นทาง คมนาคม	กองช่าง

ที่	โครงการ	วัตถุประสงค์	เป้าหมาย (ผลผลิตของโครงการ)	งบประมาณและที่ผ่านมา					ตัวชี้วัด (KPI)	ผลที่คาดว่าจะได้รับ	หน่วยงานรับผิดชอบหลัก
				๒๕๖๖ (บาท)	๒๕๖๗ (บาท)	๒๕๖๘ (บาท)	๒๕๖๙ (บาท)	๒๕๗๐ (บาท)			
๒	โครงการก่อสร้างปรับปรุงซ่อมแซมถนนลาดยาง สายบ้านเหนือ หมู่ที่ ๖	เพื่อพัฒนาเส้นทางคมนาคม	โดยทำการก่อสร้างปรับปรุงซ่อมแซมถนนลาดยางผิวจราจรแอสฟัลท์ติกคอนกรีต กว้าง ๕.๐๐ เมตร ยาว ๑,๐๐๐.๐๐ เมตร หนาเฉลี่ย ๐.๑๕ เมตร พื้นผิวจราจรลาดยางไม่น้อยกว่า ๕,๐๐๐.๐๐ ตารางเมตร	๓,๒๐๓,๐๐๐	-	-	-	-	ร้อยละ ๘๐ ประชาชนได้รับความสะดวกและปลอดภัยในการใช้เส้นทางคมนาคม	กองช่าง	
๓	โครงการก่อสร้างถนนคอนกรีตเสริมเหล็ก สายคุ้มไ้อั้วญ หมู่ที่ ๑	เพื่อพัฒนาเส้นทางคมนาคม	ก่อสร้างถนน คสล. ขนาดกว้าง ๔.๐๐ เมตร ยาว ๓๗๐.๐๐ เมตร หนาเฉลี่ย ๐.๑๕ เมตร	-	-	๑,๐๙๗,๐๐๐	-	-	ร้อยละ ๘๐ ประชาชนได้รับความสะดวกและปลอดภัยในการใช้เส้นทาง	กองช่าง	

ที่	โครงการ	วัตถุประสงค์	เป้าหมาย (ผลผลิตของโครงการ)	งบประมาณและที่ผ่านมา					ตัวชี้วัด (KPI)	ผลที่คาดว่าจะได้รับ	หน่วยงานรับผิดชอบหลัก
				๒๕๖๖ (บาท)	๒๕๖๗ (บาท)	๒๕๖๘ (บาท)	๒๕๖๙ (บาท)	๒๕๗๐ (บาท)			
๔	โครงการก่อสร้างถนนคอนกรีตเสริมเหล็ก สายบ้านนายจารึก - บ้านนางจิตร หมู่ที่ ๒	เพื่อพัฒนาเส้นทางคมนาคม	ก่อสร้างถนน คสล. ขนาดกว้าง ๔.๐๐ เมตร ยาว ๕๐๐.๐๐ เมตร หนาเฉลี่ย ๐.๑๕ เมตร หรือมีพื้นผิวจราจรคอนกรีตไม่น้อยกว่า ๒,๐๐๐.๐๐ ตร.ม.	-	-	๑,๕๐๒,๐๐๐	-	-	ร้อยละ ๘๐ ประชาชนได้รับความสะดวกและปลอดภัยในการใช้ถนน	ประชาชนได้รับความสะดวกและปลอดภัยในการใช้เส้นทาง	กองช่าง
๕	โครงการก่อสร้างถนนคอนกรีตเสริมเหล็ก สายบ้านนายประเสริฐ หมู่ที่ ๒	เพื่อพัฒนาเส้นทางคมนาคม	ก่อสร้างถนน คสล. ขนาดกว้าง ๔.๐๐ เมตร ยาว ๓๗๐.๐๐ เมตร หนาเฉลี่ย ๐.๑๕ เมตร หรือมีพื้นผิวจราจรคอนกรีตไม่น้อยกว่า ๑,๔๘๐.๐๐ ตร.ม.	-	-	๑,๐๙๗,๐๐๐	-	-	ร้อยละ ๘๐ ประชาชนได้รับความสะดวกและปลอดภัยในการใช้ถนน	ประชาชนได้รับความสะดวกและปลอดภัยในการใช้เส้นทาง	กองช่าง

ที่	โครงการ	วัตถุประสงค์	เป้าหมาย (ผลผลิตของโครงการ)	งบประมาณและที่ผ่านมา					ตัวชี้วัด (KPI)	ผลที่คาดว่าจะได้รับ	หน่วยงานรับผิดชอบหลัก
				๒๕๖๖ (บาท)	๒๕๖๗ (บาท)	๒๕๖๘ (บาท)	๒๕๖๙ (บาท)	๒๕๗๐ (บาท)			
๖	โครงการก่อสร้างถนน คสล. รหัสทางหลวง ท้องถิ่น นศ.ถ. ๑๒๘ - ๑๐ สายบ้านนายเขี่ยน ขุนประจิตร - บ้าน นางจรินทร์ นวลศรีทอง หมู่ที่ ๒	เพื่อพัฒนาเส้นทางคมนาคม	ก่อสร้างถนน คสล. ผิวจราจรกว้าง ๔.๐๐ เมตร ยาว ๗๕๐.๐๐ เมตร หนาเฉลี่ย ๐.๑๕ เมตร ไหล่ทางลูกรังกว้างข้างละ ๐.๕๐ เมตร หรือพื้นที่ผิวจราจรไม่น้อยกว่า ๓,๐๐๐.๐๐ ตร.ม.	-	๒,๒๙๗,๐๐๐	-	-	-	ร้อยละ ๘๐ ประชาชนได้รับความสะดวกและปลอดภัยในการใช้ถนน	ประชาชนได้รับความสะดวกและปลอดภัยในการใช้เส้นทาง	กองช่าง
๗	โครงการก่อสร้างถนน คสล. รหัสทางหลวง ท้องถิ่น นศ.ถ. ๑๒๘ - ๑๕ สายบ้านนายสมมุง - บ้านนายคลื่น ทับกระ หมู่ที่ ๒	เพื่อพัฒนาเส้นทางคมนาคม	ก่อสร้างถนน คสล. ผิวจราจรกว้าง ๔.๐๐ เมตร ยาว ๘๐๐.๐๐ เมตร หนาเฉลี่ย ๐.๑๕ เมตร ไหล่ทางลูกรังกว้างข้างละ ๐.๒๐ เมตร หรือพื้นที่ผิวจราจรไม่น้อยกว่า ๓,๒๐๐.๐๐ ตร.ม.	-	-	๒,๔๓๒,๐๐๐	-	-	ร้อยละ ๘๐ ประชาชนได้รับความสะดวกและปลอดภัยในการใช้ถนน	ประชาชนได้รับความสะดวกและปลอดภัยในการใช้เส้นทาง	กองช่าง

ที่	โครงการ	วัตถุประสงค์	เป้าหมาย (ผลผลิตของโครงการ)	งบประมาณและที่ผ่านมา					ตัวชี้วัด (KPI)	ผลที่คาดว่าจะได้รับ	หน่วยงานรับผิดชอบหลัก
				๒๕๖๖ (บาท)	๒๕๖๗ (บาท)	๒๕๖๘ (บาท)	๒๕๖๙ (บาท)	๒๕๗๐ (บาท)			
๘	โครงการก่อสร้างถนนคอนกรีตเสริมเหล็ก สายไฮสโลกอ หมู่ที่ ๔	เพื่อพัฒนาเส้นทางคมนาคม	ก่อสร้างถนน คสล. ขนาดกว้าง ๔.๐๐ เมตร ยาว ๑,๐๐๐.๐๐ เมตร หนาเฉลี่ย ๐.๑๕ เมตร หรือมีพื้นผิวจราจรคอนกรีตไม่น้อยกว่า ๔,๐๐๐.๐๐ ตร.ม.	-	-	๓,๐๐๑,๐๐๐	-	-	ร้อยละ ๘๐ ประชาชนได้รับความสะดวกและปลอดภัยในการใช้ถนน	ประชาชนได้รับความสะดวกและปลอดภัยในการใช้เส้นทาง	กองช่าง
๙	โครงการก่อสร้างถนนคอนกรีตเสริมเหล็ก สายอ่าวอ้ายยอ หมู่ที่ ๔	เพื่อพัฒนาเส้นทางคมนาคม	ก่อสร้างถนน คสล. ขนาดกว้าง ๔.๐๐ เมตร ยาว ๑,๐๐๐.๐๐ เมตร หนาเฉลี่ย ๐.๑๕ เมตร หรือมีพื้นผิวจราจรคอนกรีตไม่น้อยกว่า ๔,๐๐๐.๐๐ ตร.ม.	-	-	-	-	๓,๐๐๑,๐๐๐	ร้อยละ ๘๐ ประชาชนได้รับความสะดวกและปลอดภัยในการใช้ถนน	ประชาชนได้รับความสะดวกและปลอดภัยในการใช้เส้นทาง	กองช่าง

ที่	โครงการ	วัตถุประสงค์	เป้าหมาย (ผลผลิตของโครงการ)	งบประมาณและที่ผ่านมา					ตัวชี้วัด (KPI)	ผลที่คาดว่าจะได้รับ	หน่วยงานรับผิดชอบหลัก
				๒๕๖๖ (บาท)	๒๕๖๗ (บาท)	๒๕๖๘ (บาท)	๒๕๖๙ (บาท)	๒๕๗๐ (บาท)			
๑๐	โครงการก่อสร้างถนน คสล. รหัสทางหลวง ท้องถิ่น นศ.ถ. ๑๒๘ - ๐๖ สายควนออกบ้าน นายเชษฐ์ แก้วศรีสุข - บ้านนายสุชาติ วิบูลย์ กาญจน์ หมู่ที่ ๔	เพื่อพัฒนาเส้นทางคมนาคม	ก่อสร้างถนน คสล. ผิวจราจรกว้าง ๕.๐๐ เมตร ยาว ๑,๒๘๐.๐๐ เมตร หนาเฉลี่ย ๐.๑๕ เมตร ไหล่ทางลูกรังกว้างข้างละ ๐.๕๐ เมตร หรือพื้นที่ผิวจราจรไม่น้อยกว่า ๖,๔๐๐.๐๐ ตร.ม.	-	-	-	๔,๘๒๗,๐๐๐	-	ร้อยละ ๘๐ ประชาชนได้รับความสะดวกและปลอดภัยในการใช้ถนน	ประชาชนได้รับความสะดวกและปลอดภัยในการใช้เส้นทาง	กองช่าง
๑๑	โครงการก่อสร้างถนนคอนกรีตเสริมเหล็ก สายสวนยางนายสุทิน แก้วคุ้มภัย - สวนยางนายดุสิต สมมิตร หมู่ที่ ๕	เพื่อพัฒนาเส้นทางคมนาคม	ก่อสร้างถนน คสล. ขนาดกว้าง ๔.๐๐ เมตร ยาว ๑,๐๐๐.๐๐ เมตร หนาเฉลี่ย ๐.๑๕ เมตร หรือมีพื้นที่ผิวจราจรคอนกรีตไม่น้อยกว่า ๔,๐๐๐.๐๐ ตร.ม.	-	๓,๐๐๑,๐๐๐	-	-	-	ร้อยละ ๘๐ ประชาชนได้รับความสะดวกและปลอดภัยในการใช้ถนน	ประชาชนได้รับความสะดวกและปลอดภัยในการใช้เส้นทาง	กองช่าง
๑๒	โครงการก่อสร้างถนนคอนกรีตเสริมเหล็ก สายฝายคลองน้ำหอม หมู่ที่ ๕	เพื่อพัฒนาเส้นทางคมนาคม	ก่อสร้างถนน คสล. ขนาดกว้าง ๔.๐๐ เมตร ยาว ๑,๐๐๐.๐๐ เมตร หนาเฉลี่ย ๐.๑๕ เมตร หรือมีพื้นที่ผิวจราจรคอนกรีตไม่น้อยกว่า ๔,๐๐๐.๐๐ ตร.ม.	-	-	-	๓,๐๐๑,๐๐๐	-	ร้อยละ ๘๐ ประชาชนได้รับความสะดวกและปลอดภัยในการใช้ถนน	ประชาชนได้รับความสะดวกและปลอดภัยในการใช้เส้นทาง	กองช่าง

ที่	โครงการ	วัตถุประสงค์	เป้าหมาย (ผลผลิตของโครงการ)	งบประมาณและที่ผ่านมา					ตัวชี้วัด (KPI)	ผลที่คาดว่าจะได้รับ	หน่วยงานรับผิดชอบหลัก
				๒๕๖๖ (บาท)	๒๕๖๗ (บาท)	๒๕๖๘ (บาท)	๒๕๖๙ (บาท)	๒๕๗๐ (บาท)			
๑๓	โครงการก่อสร้างถนน คสล. รหัสทางหลวง ท้องถิ่น นศ.ถ. ๑๒๘ - ๑๔ สายถนนบ่อล้อลำทับ - บ้านนายสุรียา บุญอ่อน หมู่ที่ ๕	เพื่อพัฒนาเส้นทางคมนาคม	ก่อสร้างถนน คสล. ผิวจราจรกว้าง ๔.๐๐ เมตร ยาว ๗๒๐.๐๐ เมตร หนาเฉลี่ย ๐.๑๕ เมตร ไหล่ทางลูกรังกว้างข้างละ ๐.๓๐ เมตร หรือพื้นที่ผิวจราจรไม่น้อยกว่า ๒,๘๘๐.๐๐ ตร.ม.	-	๒,๑๘๕,๐๐๐	-	-	-	ร้อยละ ๘๐ ประชาชนได้รับความสะดวกในการใช้ถนน	ประชาชนได้รับความสะดวกและปลอดภัยในการใช้เส้นทาง	กองช่าง
๑๔	โครงการก่อสร้างถนนคอนกรีตเสริมเหล็ก สายจากร้านค้านางนินทยา - บ้านนายสมมุง หมู่ที่ ๖	เพื่อพัฒนาเส้นทางคมนาคม	ก่อสร้างถนน คสล. ขนาดกว้าง ๔.๐๐ เมตร ยาว ๕,๐๐๐.๐๐ เมตร หนาเฉลี่ย ๐.๑๕ เมตร หรือมีพื้นที่ผิวจราจรคอนกรีตไม่น้อยกว่า ๒,๐๐๐.๐๐ ตร.ม.	๑,๕๐๒,๐๐๐	-	-	-	-	ร้อยละ ๘๐ ประชาชนได้รับความสะดวกในการใช้ถนน	ประชาชนได้รับความสะดวกและปลอดภัยในการใช้เส้นทาง	กองช่าง
๑๕	โครงการก่อสร้างถนนคอนกรีตเสริมเหล็ก สายบ้านนายวีระ - บ้านนางเพ็ญศรี หมู่ที่ ๖	เพื่อพัฒนาเส้นทางคมนาคม	ก่อสร้างถนน คสล. ขนาดกว้าง ๔.๐๐ เมตร ยาว ๕๐๐.๐๐ เมตร หนาเฉลี่ย ๐.๑๕ เมตร หรือมีพื้นที่ผิวจราจรคอนกรีตไม่น้อยกว่า ๒,๐๐๐.๐๐ ตร.ม.	-	-	-	-	๑,๕๐๒,๐๐๐	ร้อยละ ๘๐ ประชาชนได้รับความสะดวกในการใช้ถนน	ประชาชนได้รับความสะดวกและปลอดภัยในการใช้เส้นทาง	กองช่าง

ที่	โครงการ	วัตถุประสงค์	เป้าหมาย (ผลผลิต ของโครงการ)	งบประมาณและที่ผ่านมา					ตัวชี้วัด (KPI)	ผลที่คาดว่าจะ ได้รับ	หน่วยงาน รับผิดชอบหลัก
				๒๕๖๖ (บาท)	๒๕๖๗ (บาท)	๒๕๖๘ (บาท)	๒๕๖๙ (บาท)	๒๕๗๐ (บาท)			
๑๖	โครงการก่อสร้างถนน คอนกรีตเสริมเหล็ก สาย ห้วยเปลาว หมู่ที่ ๖	เพื่อพัฒนา เส้นทาง คมนาคม	ก่อสร้างถนน คสล. ขนาด กว้าง ๔.๐๐ เมตร ยาว ๕๐๐.๐๐ เมตร หนาเฉลี่ย ๐.๑๕ เมตร หรือมี พื้นผิวจราจรคอนกรีตไม่น้อย กว่า ๒,๐๐๐.๐๐ ตร.ม.	-	-	-	-	๑,๕๐๒,๐๐๐	ร้อยละ ๘๐ ประชาชน ได้รับความ สะดวกใน การใช้ถนน	ประชาชน ได้รับความ สะดวก และ ปลอดภัยใน การใช้เส้นทาง	กองช่าง
รวม	๑๖ โครงการ	-	-	๘,๓๐๓,๐๐๐	๗,๔๘๓,๐๐๐	๙,๑๒๙,๐๐๐	๗,๘๒๘,๐๐๐	๖,๐๐๕,๐๐๐	-	-	-

รายละเอียดโครงการพัฒนา
แผนพัฒนาท้องถิ่น พ.ศ.๒๕๖๑ - ๒๕๖๕
สำหรับ โครงการที่เกี่วข้องกับขององค์กรปกครองส่วนท้องถิ่น
องค์การบริหารส่วนตำบลน้ำตก

ยุทธศาสตร์จังหวัดที่ ๔ ศูนย์กลางการกระจายสินค้าและโลจิสติกส์ชั้นนำของภูมิภาค ได้มาตรฐาน ลดต้นทุน เพิ่มประสิทธิภาพการคมนาคมและการขนส่ง
ยุทธศาสตร์การพัฒนาของ อปท. ยุทธศาสตร์ที่ ๔ การพัฒนาโครงสร้างพื้นฐาน

๑. ยุทธศาสตร์การพัฒนาด้านโครงสร้างพื้นฐาน

๑.๑ แผนงานอุตสาหกรรมและการโยธา

ที่	โครงการ	วัตถุประสงค์	เป้าหมาย (ผลผลิต ของโครงการ)	งบประมาณและที่ผ่านมา					ตัวชี้วัด (KPI)	ผลที่คาดว่าจะได้รับ	หน่วยงาน รับผิดชอบหลัก
				๒๕๖๑ (บาท)	๒๕๖๒ (บาท)	๒๕๖๓ (บาท)	๒๕๖๔ (บาท)	๒๕๖๕ (บาท)			
๑	โครงการก่อสร้างถนน คสล.สายห้วยส้มไฟ หมู่ที่ ๖	เพื่อพัฒนา เส้นทาง คมนาคม	ก่อสร้างถนน คสล. กว้าง ๕.๐๐ เมตร ยาว ๑,๐๐๐.๐๐ เมตร หนา เฉลี่ย ๐.๑๕ เมตร			๓,๔๕๐,๐๐๐	-	-	ร้อยละ๘๐ ประชาชน ได้รับความ สะดวกใน การใช้ถนน	ประชาชน ได้รับความ สะดวก และ ปลอดภัยใน	กองช่าง
รวม	๑ โครงการ	-	-	-	-	-	-	-	-	-	-

หมายเหตุ : โครงการก่อสร้างถนน คสล.สายห้วยส้มไฟ หมู่ที่ ๖ ตำบลน้ำตก อำเภอทุ่งสง จังหวัดนครศรีธรรมราช ซึ่งเป็นถนนที่บรรจบกับ หมู่ที่ ๖ ตำบลหนองบัว อำเภอรัษฎา จังหวัดตรัง

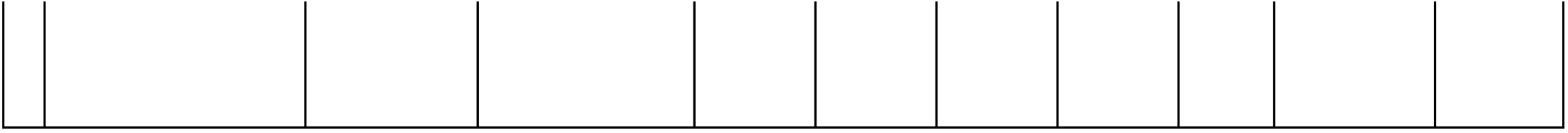

บัญชีครุภัณฑ์
แผนพัฒนาท้องถิ่น พ.ศ. ๒๕๖๑ - ๒๕๖๕
องค์การบริหารส่วนตำบลน้ำตก

ที่	แผนงาน	หมวด	ประเภท	วัตถุประสงค์	เป้าหมาย (ผลผลิตของครุภัณฑ์)	งบประมาณและที่ผ่านมา					หน่วยงาน รับผิดชอบ หลัก
						๒๕๖๑ (บาท)	๒๕๖๒ (บาท)	๒๕๖๓ (บาท)	๒๕๖๔ (บาท)	๒๕๖๕ (บาท)	
๑	พาณิชย์	ครุภัณฑ์	ครุภัณฑ์การเกษตร	เพื่อใช้ในกิจการประปา	ปั้มน้ำซับเมอร์ส ๑ แรง จำนวน ๒ ตัว (ราคาทั่วไปตามท้องตลาด)			๒๖,๐๐๐			กองช่าง
๒	พาณิชย์	ครุภัณฑ์	ครุภัณฑ์การเกษตร	เพื่อใช้ในกิจการประปา	ปั้มน้ำซับเมอร์ส ๑.๕ แรง จำนวน ๑ ตัว พร้อมตู้อุปกรณ์ควบคุม (ราคา ทั่วไปตามท้องตลาด)			๔๐,๐๐๐			กองช่าง
๓	พาณิชย์	ครุภัณฑ์	ครุภัณฑ์การเกษตร	เพื่อใช้ในกิจการประปา	ปั้มน้ำซับเมอร์ส ๑.๕ แรง จำนวน ๑ ตัว พร้อมตู้อุปกรณ์ควบคุม (ราคา ทั่วไปตามท้องตลาด)			๔๐,๐๐๐			กองช่าง
๔	พาณิชย์	ครุภัณฑ์	ครุภัณฑ์การเกษตร	เพื่อใช้ในกิจการประปา	ปั้มน้ำซับเมอร์ส ๑.๕ แรง จำนวน ๑ ตัว พร้อมตู้อุปกรณ์ควบคุม (ราคา ทั่วไปตามท้องตลาด)			๔๐,๐๐๐			กองช่าง
๕	พาณิชย์	ครุภัณฑ์	ครุภัณฑ์การเกษตร	เพื่อใช้ในกิจการประปา	ปั้มน้ำซับเมอร์ส ๑.๕ แรง จำนวน ๑ ตัว พร้อมตู้อุปกรณ์ควบคุม (ราคา ทั่วไปตามท้องตลาด)			๔๐,๐๐๐			กองช่าง
รวม								๑๘๖,๐๐๐.๐๐			

รายละเอียดโครงการพัฒนา
แผนพัฒนาท้องถิ่นสี่ปี (พ.ศ. 2561 - 2564)
สำหรับ ประสานโครงการพัฒนาองค์การบริหารส่วนจังหวัด
ของคณะกรรมการประสานแผนพัฒนาท้องถิ่นระดับอำเภอ
อำเภอทุ่งสง จังหวัดนครศรีธรรมราช

ที่	ยุทธศาสตร์จังหวัด	ยุทธศาสตร์ การพัฒนา ของ อปท. ในเขต จังหวัด	แผนงาน	โครงการ	วัตถุประสงค์	เป้าหมาย (ผลผลิต ของโครงการ	งบประมาณและที่ผ่านมา				ตัวชี้วัด (KPI)	ผลที่คาดว่าจะได้รับ
							2561 (บาท)	2562 (บาท)	2563 (บาท)	2564 (บาท)		
1	ศูนย์กลางการกระจาย สินค้าและโลจิสติกส์ ชั้นนำของภูมิภาค ได้ มาตรฐาน ลดต้นทุน เพิ่มประสิทธิภาพการ คมนาคมและการขนส่ง	การพัฒนา โครงสร้างพื้นฐาน	อุตสาหกรรม	โครงการก่อสร้าง ถนนลาดยางแอสฟัลท์ ติกคอนกรีต จากบ้าน นายชุม หาคความสุข - สะพานฝาย วังธน หมู่ที่ 2	เพื่อพัฒนา เส้นทาง คมนาคม	ก่อสร้างถนนลาดยาง (AC) ผิวจราจรแอส ฟัลท์ติกคอนกรีต หนาเฉลี่ย 0.05 ม. ระยะทาง 600 ม. กว้าง 5.00 ม.	1,890,000	1,890,000	1,890,000	1,890,000	ร้อยละ 80 ประชาชน ได้รับความ สะดวกใน การใช้รถ ใช้ถนน	ประชาชน ได้รับความ สะดวก และปลอดภัย
2	ศูนย์กลางการกระจาย สินค้าและโลจิสติกส์ ชั้นนำของภูมิภาค ได้ มาตรฐาน ลดต้นทุน เพิ่มประสิทธิภาพการ คมนาคมและการขนส่ง	การพัฒนา โครงสร้างพื้นฐาน	อุตสาหกรรม	โครงการก่อสร้างถนน คสล. จากหัวสะพาน บ้านนายแสง เกิด ความสุข - บ้านนาย จารึก เพ่งพินิจ หมู่ที่ 3	เพื่อพัฒนา เส้นทาง คมนาคม	ก่อสร้างถนน คสล. ยาวเฉลี่ย 315 ม. กว้างเฉลี่ย 5.00 ม. หนาเฉลี่ย 0.15 ม.	1,000,000	1,000,000	1,000,000	1,000,000	ร้อยละ 80 ประชาชน ได้รับความ สะดวกใน การใช้รถ ใช้ถนน	ประชาชน ได้รับความ สะดวก และปลอดภัย

ที่	ยุทธศาสตร์จังหวัด	ยุทธศาสตร์การพัฒนาของ อปท. ในเขตจังหวัด	แผนงาน	โครงการ	วัตถุประสงค์	เป้าหมาย (ผลผลิต) ของโครงการ	งบประมาณและที่ผ่านมา				ตัวชี้วัด (KPI)	ผลที่คาดว่าจะได้รับ
							2561 (บาท)	2562 (บาท)	2563 (บาท)	2564 (บาท)		
3	ศูนย์กลางการกระจายสินค้าและโลจิสติกส์ชั้นนำของภูมิภาค ได้มาตรฐาน ลดต้นทุน เพิ่มประสิทธิภาพการคมนาคมและการขนส่ง	การพัฒนาโครงสร้างพื้นฐาน	อุตสาหกรรม	โครงการก่อสร้างถนน คสล. สายควนออก บ้านนายเชษฐ แก้วศรี สุข - บ้านนายสุชาติ วิบูลย์กาญจน์ หมู่ที่ 4	เพื่อพัฒนาเส้นทางคมนาคม	ก่อสร้างถนน คสล. ยาวเฉลี่ย 315 ม. กว้างเฉลี่ย 5.00 ม. หินเฉลี่ย 0.15 ม.	1,000,000	1,000,000	1,000,000	1,000,000	ร้อยละ 80 ประชาชนได้รับความสะดวกในการใช้รถใช้ถนน	ประชาชนได้รับความสะดวกและปลอดภัย
4	ศูนย์กลางการกระจายสินค้าและโลจิสติกส์ชั้นนำของภูมิภาค ได้มาตรฐาน ลดต้นทุน เพิ่มประสิทธิภาพการคมนาคมและการขนส่ง	การพัฒนาโครงสร้างพื้นฐาน	อุตสาหกรรม	โครงการก่อสร้างถนน คสล. จากบ้านนายบุญเลิศ ชุมทอง - บ้านนายเอกลักษณ์ แก้วสุขใส หมู่ที่ 6	เพื่อพัฒนาเส้นทางคมนาคม	ก่อสร้างถนน คสล. ยาวเฉลี่ย 1,000 ม. กว้างเฉลี่ย 5.00 ม. หินเฉลี่ย 0.15 ม.	3,150,000	3,150,000	3,150,000	3,150,000	ร้อยละ 80 ประชาชนได้รับความสะดวกในการใช้รถใช้ถนน	ประชาชนได้รับความสะดวกและปลอดภัย

ลงชื่อ.....เลขานุการคณะกรรมการประสานแผนฯ

(.....)

ปลัด.....

ลงชื่อ.....ประธานคณะกรรมการ

(.....)

นายก.....

ตรวจสอบข้อมูลแล้ว สอดคล้องกับยุทธศาสตร์การพัฒนาของ อปท. ในเขตจังหวัด และกรอบการประสานโครงการพัฒนาของ อปท. ในเขตจังหวัด

ลงชื่อ.....เลขานุการ

(นายกฤตภาส วิรัตน์กุล)

ท้องถิ่นอำเภอทุ่งสง

ลงชื่อ.....

(นายทศพร จันทระประวัติ)

นายอำเภอทุ่งสง

หน่วยงาน ที่ขอ ประสาน
อบจ.
อบจ.

หน่วยงาน
ที่ขอ
ประสาน

อบจ.

อบจ.

รพ. สถานแผน

โครงการประสานแผนพัฒนาท้องถิ่น ประจำปีงบประมาณ พ.ศ. ๒๕๖๑
ขององค์การบริหารส่วนตำบลน้ำตก
รายละเอียดโครงการลำดับที่ ๑

๑. ชื่อโครงการ ก่อสร้างถนนลาดยางแอสฟัลท์ติกคอนกรีต สายจากบ้านนายชุม หาความสุข - สะพาน หมู่ที่ ๒ ตำบลน้ำตก อำเภอทุ่งสง จังหวัดนครศรีธรรมราช
๒. ที่มาโครงการตามกรอบการประสานที่คณะกรรมการประสานแผนระดับจังหวัดกำหนด การประชุมประ หมู่ที่ ๒ ตำบลน้ำตก อำเภอทุ่งสง จังหวัดนครศรีธรรมราช
๓. วัตถุประสงค์ เพื่อให้ประชาชนได้รับความสะดวกในการสัญจรไปมา
๔. เป้าหมาย/ผลผลิต ก่อสร้างถนนลาดยาง (AC) ผิวจราจรแอสฟัลท์ติกคอนกรีตระยะทางยาวเฉลี่ย ๖๐ กว้างเฉลี่ย ๕.๐๐ เมตร ผิวจราจรลาดยางหนาเฉลี่ย ๐.๐๕ เมตร
๕. สถานที่ดำเนินการ หมู่ที่ ๒ จุดเริ่มต้นพิกัด N ๗๘๘๕๓ , E ๘๔๖๐๘ จุดสิ้นสุดพิกัด N ๗๙๔๓๓, E
๖. ระยะเวลาที่ดำเนินการ ๖๐ วัน
๗. วิธีดำเนินการ สอบราคา
๘. งบประมาณดำเนินการ ๑,๘๙๐,๐๐๐.- บาท
๙. ผู้รับผิดชอบโครงการ องค์การบริหารส่วนตำบลน้ำตก
๑๐. ตัวชี้วัด(เชิงปริมาณหรือคุณภาพ) ถนนลาดยางแอสฟัลท์ติกคอนกรีต จำนวน ๑ สาย
๑๑. ผลที่คาดว่าจะได้รับ ประชาชนใช้เส้นทางสัญจรไปมาได้สะดวกและปลอดภัย

ผู้เสนอโครงการ

(ลงชื่อ).....

(นายสุรศักดิ์ ไทยเกื้อ)

ตำแหน่ง ปลัด อบต.น้ำตก

ผู้ให้ความเห็นชอบโครงการ

(ลงชื่อ).....

(นายถาวร วงศ์แก้ว)

ตำแหน่ง นายก อบต.น้ำตก

ผู้อนุมัติโครงการ

(ลงชื่อ).....

(.....)

ตำแหน่ง...นายก อบจ.นครศรีธรรมราช

โครงการประสานแผนพัฒนาท้องถิ่น ประจำปีงบประมาณ พ.ศ. ๒๕๖๑
ขององค์การบริหารส่วนตำบลน้ำตก
รายละเอียดโครงการลำดับที่ ๒

๑. ชื่อโครงการ ก่อสร้างถนน คสล. จากหัวสะพานบ้านนายแสง เกิดความสุข - บ้านนายจาร์ึก เฟ่งพินิ หมู่ที่ ๓ ตำบลน้ำตก อำเภอทุ่ง จังหวัดนครศรีธรรมราช
๒. ที่มาโครงการตามกรอบการประสานที่คณะกรรมการประสานแผนระดับจังหวัดกำหนด การประชุมประ หมู่ที่ ๓ ตำบลน้ำตก อำเภอทุ่งสง จังหวัดนครศรีธรรมราช
๓. วัตถุประสงค์ เพื่อให้ประชาชนได้รับความสะดวกในการสัญจรไปมา
๔. เป้าหมาย/ผลผลิต ก่อสร้างถนนคอนกรีตเสริมเหล็ก ระยะทางยาวเฉลี่ย ๓๑๕.๐๐ เมตร กว้างเฉลี่ย ๐.๑๕ เมตร
๕. สถานที่ดำเนินการ หมู่ที่ ๓ จุดเริ่มต้นพิกัด N ๐๕๘๔๗๑๐ , E ๐๘๘๕๖๒๑ จุดสิ้นสุดพิกัด N ๐๕๘๕๔
๖. ระยะเวลาที่ดำเนินการ ๖๐ วัน
๗. วิธีดำเนินการ สอบราคา
๘. งบประมาณดำเนินการ ๑,๐๐๐,๐๐๐.๐๐ บาท
๙. ผู้รับผิดชอบโครงการ องค์การบริหารส่วนตำบลน้ำตก
๑๐. ตัวชี้วัด(เชิงปริมาณหรือคุณภาพ) ถนนคอนกรีตเสริมเหล็ก จำนวน ๑ สาย
๑๑. ผลที่คาดว่าจะได้รับ ประชาชนใช้เส้นทางสัญจรไปมาได้สะดวกและปลอดภัย

ผู้เสนอโครงการ

(ลงชื่อ).....

(นายสุรศักดิ์ ไทยเกื้อ)

ตำแหน่ง ปลัด อบต.น้ำตก

ผู้ให้ความเห็นชอบโครงการ

(ลงชื่อ).....

(นายถาวร วงศ์แก้ว)

ตำแหน่ง นายก อบต.น้ำตก

ผู้อนุมัติโครงการ

(ลงชื่อ).....

(.....)

ตำแหน่ง...นายก อบจ.นครศรีธรรมราช

(.....)

โครงการประสานแผนพัฒนาท้องถิ่น ประจำปีงบประมาณ พ.ศ. ๒๕๖๑

ขององค์การบริหารส่วนตำบลน้ำตก

รายละเอียดโครงการลำดับที่ ๓

๑. ชื่อโครงการ ก่อสร้างถนน คสล. สายควนออก บ้านนายเชษฐ แก้วศรีสุข - บ้านนายสุชาติ วิบูลย์กา
หมู่ที่ ๔ ตำบลน้ำตก อำเภอทุ่งสง จังหวัดนครศรีธรรมราช
๒. ที่มาโครงการตามกรอบการประสานที่คณะกรรมการประสานแผนระดับจังหวัดกำหนด การประชุมประ
หมู่ที่ ๔ ตำบลน้ำตก อำเภอทุ่งสง จังหวัดนครศรีธรรมราช
๓. วัตถุประสงค์ เพื่อให้ประชาชนได้รับความสะดวกในการสัญจรไปมา
๔. เป้าหมาย/ผลผลิต ก่อสร้างถนนคอนกรีตเสริมเหล็ก ระยะทางยาวเฉลี่ย ๓๑๕.๐๐ เมตร กว้างเฉลี่ย
หนาเฉลี่ย ๐.๑๕ เมตร
๕. สถานที่ดำเนินการ หมู่ที่ ๔ จุดเริ่มต้นพิกัด N ๐๕๘๓๑๓๑ , E ๐๘๘๘๐๕๘ จุดสิ้นสุดพิกัด N ๐๕๘๓๑๔
๖. ระยะเวลาที่ดำเนินการ ๖๐ วัน
๗. วิธีดำเนินการ สอบราคา
๘. งบประมาณดำเนินการ ๑,๐๐๐,๐๐๐.๐๐ บาท
๙. ผู้รับผิดชอบโครงการ องค์การบริหารส่วนตำบลน้ำตก
๑๐. ตัวชี้วัด(เชิงปริมาณหรือคุณภาพ) ถนนคอนกรีตเสริมเหล็ก จำนวน ๑ สาย
๑๑. ผลที่คาดว่าจะได้รับ ประชาชนใช้เส้นทางสัญจรไปมาได้สะดวกและปลอดภัย

ผู้เสนอโครงการ

(ลงชื่อ).....

(นายสุรศักดิ์ ไทยเกื้อ)

ตำแหน่ง ปลัด อบต.น้ำตก

ผู้ให้ความเห็นชอบโครงการ

(ลงชื่อ).....

(นายถาวร วงศ์แก้ว)

ตำแหน่ง นายก อบต.น้ำตก

ผู้อนุมัติโครงการ

(ลงชื่อ).....

(.....)

ตำแหน่ง...นายก อบจ.นครศรีธรรมราช

(.....)

โครงการประสานแผนพัฒนาท้องถิ่น ประจำปีงบประมาณ พ.ศ. ๒๕๖๑
ขององค์การบริหารส่วนตำบลน้ำตก
รายละเอียดโครงการลำดับที่ ๔

๑. ชื่อโครงการ ก่อสร้างถนน คสล. จากบ้านนายบุญเลิศ ชุมทอง - บ้านนายเอกลักษณ์ แก้วสุขไส หมู่ที่ ๖ ตำบลน้ำตก อำเภอทุ่งสง จังหวัดนครศรีธรรมราช
๒. ที่มาโครงการตามกรอบการประสานที่คณะกรรมการประสานแผนระดับจังหวัดกำหนด การประชุมประ หมู่ที่ ๖ ตำบลน้ำตก อำเภอทุ่งสง จังหวัดนครศรีธรรมราช
๓. วัตถุประสงค์ เพื่อให้ประชาชนได้รับความสะดวกในการสัญจรไปมา
๔. เป้าหมาย/ผลผลิต ก่อสร้างถนนคอนกรีตเสริมเหล็ก ระยะทางยาวเฉลี่ย ๑,๐๐๐.๐๐ เมตร กว้างเฉ หนาเฉลี่ย ๐.๑๕ เมตร
๕. สถานที่ดำเนินการ หมู่ที่ ๖ จุดเริ่มต้นพิกัด N ๐๕๘๒๐๙๒ , E ๐๘๗๙๙๖๔ จุดสิ้นสุดพิกัด N ๐๕๘๑๕
๖. ระยะเวลาที่ดำเนินการ ๖๐ วัน
๗. วิธีดำเนินการ สอบราคา
๘. งบประมาณดำเนินการ ๓,๑๕๐,๐๐๐.๐๐ บาท
๙. ผู้รับผิดชอบโครงการ องค์การบริหารส่วนตำบลน้ำตก
๑๐. ตัวชี้วัด(เชิงปริมาณหรือคุณภาพ) ถนนคอนกรีตเสริมเหล็ก จำนวน ๑ สาย
๑๑. ผลที่คาดว่าจะได้รับ ประชาชนใช้เส้นทางสัญจรไปมาได้สะดวกและปลอดภัย

ผู้เสนอโครงการ

(ลงชื่อ).....

(นายสุรศักดิ์ ไทยเกื้อ)

ตำแหน่ง ปลัด อบต.น้ำตก

ผู้ให้ความเห็นชอบโครงการ

(ลงชื่อ).....

(นายถาวร วงศ์แก้ว)

ตำแหน่ง นายก อบต.น้ำตก

ผู้อนุมัติโครงการ

(ลงชื่อ).....

(.....)

ตำแหน่ง...นายก อบจ.นครศรีธรรมราช

(.....)

ฝ่ายวังธน

ระชาคมหมู่บ้าน

๖๐.๐๐ เมตร

๑๘๕๗๑๖

.....

.....

.....

จ

ระชาคมหมู่บ้าน

1 ๕.๐๐ เมตร

๓๔๕, E ๐๘๘๕๓

.....

.....

.....

ญจน์

ระชาคมหมู่บ้าน

1 ๕.๐๐ เมตร

๕๔๔ , E ๐๘๘๘

.....

.....

.....

ระชาคมหมู่บ้าน

ถึย ๕.๐๐ เมตร

๒๔๑ , E ๐๘๗๘

.....

.....

.....

ส่วนที่ ๔

การติดตามและประเมินผล

การบริหารงานที่ประสบความสำเร็จนั้น ส่วนหนึ่งมาจากการนำนวัตกรรมและกระบวนการบริหารใหม่ๆ มาประยุกต์ใช้ในองค์กร ให้บรรลุวัตถุประสงค์และเป้าหมายที่กำหนดไว้ การติดตาม และประเมินผลก็เป็นส่วนหนึ่งของกระบวนการบริหารงานซึ่งมีหลักการสำคัญ คือ การติดตามความก้าวหน้าในการปฏิบัติงานและประเมินผลความสำเร็จของงาน อันจะนำไปสู่การปรับปรุงแก้ไขปัญหาร่วมกันให้บรรลุ เป้าหมาย จึงต้องมีการติดตามและประเมินผล เพื่อให้ทราบประสิทธิภาพและประสิทธิผลการดำเนินงานขององค์กรว่าอยู่ในระดับใด เหมาะสมหรือสอดคล้องกับสถานการณ์ปัจจุบันหรือไม่

๔.๑ การติดตามและประเมินผลยุทธศาสตร์

กระบวนการของแผนพัฒนาท้องถิ่น (พ.ศ. ๒๕๖๖ – ๒๕๗๐) มีองค์ประกอบ ๓ ส่วน คือ การวางแผน การนำแผนไปปฏิบัติ และการติดตามประเมินผล ฉะนั้นการติดตามและประเมินผลยุทธศาสตร์ สามารถดำเนินการได้ดังนี้

๑) ติดตามและประเมินผลกระบวนการจัดทำแผนพัฒนาท้องถิ่น โดยตรวจสอบกระบวนการดำเนินการว่าเป็นไปตามวิธีการและขั้นตอนที่กำหนดไว้ตามระเบียบกระทรวงมหาดไทยว่าด้วยการจัดทำแผนพัฒนาขององค์กรปกครองส่วนท้องถิ่น พ.ศ.๒๕๔๘ และเพิ่มเติมถึง ฉบับที่ ๓ พ.ศ. ๒๕๖๑ รวมถึงหนังสือสั่งการของกระทรวงมหาดไทยเป็นกรอบในการปฏิบัติงานติดตามและประเมินผล

๒) ติดตามประเมินผลความพึงพอใจของประชาชน ต่อการดำเนินงานตามนโยบายขององค์การบริหารส่วนตำบล เป็นการประเมินผลการดำเนินงานในแต่ละยุทธศาสตร์การพัฒนา โดยออกแบบสำรวจความพึงพอใจของประชาชน

๔.๒ ติดตามและประเมินผลโครงการ

เป็นการประเมินผลที่ช่วยให้ทราบถึงความก้าวหน้าในการดำเนินงานว่าแผนงานหรือโครงการที่ได้ดำเนินการไปแล้วนั้นให้ผลเป็นอย่างไร นำไปสู่ความสำเร็จตามแผนงานที่กำหนดไว้หรือไม่ มีผลสำเร็จมากน้อยเพียงใดเมื่อเปรียบเทียบกับเป้าหมาย หากมีความล่าช้ามีสาเหตุมาจากอะไร สมควรที่จะได้รับการแก้ไขด้วยวิธีการใด เพื่อให้โครงการดังกล่าวเป็นไปตามวัตถุประสงค์และเป้าหมายที่กำหนดไว้ และยังเป็นเครื่องมือชี้วัดประสิทธิภาพและประสิทธิผลของการดำเนินโครงการ โดยมีประเด็นในการติดตามประเมินผล คือ

๑) การติดตามและประเมินผลการดำเนินงาน โดยมีตัวชี้วัดเชิงปริมาณ คุณภาพ ความพึงพอใจ และขั้นตอนการดำเนินงานซึ่งผู้รับผิดชอบโครงการจะเป็นผู้กำกับตัวชี้วัด

๒) การเบิกจ่ายงบประมาณตามแผนการดำเนินงานประจำปีและเพิ่มเติม

ทั้งนี้องค์การบริหารส่วนตำบลน้ำตก จะนำข้อมูลที่ได้จากการติดตามและประเมินผลโครงการมาใช้ในการปรับปรุงกระบวนการดำเนินงานให้สอดคล้องกับยุทธศาสตร์ และเป้าหมายที่ได้กำหนดไว้ในแผนพัฒนาท้องถิ่นให้สามารถตอบสนองและแก้ไขปัญหาความต้องการของประชาชนเป็นสำคัญ

ระเบียบ วิธีในการติดตามและประเมินผล

๑. ดำเนินการติดตามและประเมินผลแผนพัฒนาท้องถิ่น ๒ ประเภท คือ

๑.๑ แผนพัฒนาท้องถิ่น (พ.ศ. ๒๕๖๖-๒๕๗๐)

๑.๒ แผนการดำเนินงานประจำปีงบประมาณ

๒. ประเมินผลความพึงพอใจของประชาชนต่อการดำเนินงานตามยุทธศาสตร์การพัฒนา

๓. ศึกษาความพึงพอใจของประชาชนต่อการดำเนินงานตามแผนพัฒนาท้องถิ่นในภาพรวม
เกณฑ์มาตรฐานและตัวชี้วัด

การติดตามและประเมินผลแผนพัฒนาท้องถิ่น ได้มีเกณฑ์มาตรฐาน และตัวชี้วัดเพื่อใช้เป็นกรอบในการ
ประเมินให้เกิดความชัดเจน เป็นระบบมีมาตรฐานและเป็นที่ยอมรับ โดยใช้เกณฑ์มาตรฐานและตัวชี้วัด ดังนี้

เกณฑ์มาตรฐาน (Standard Criteria)	ตัวชี้วัด (Indicators)	กรอบตัวแปร (Attributes)
สัมฤทธิ์ผลและการบรรลุ วัตถุประสงค์ ของโครงการ	ผลผลิต ผลลัพธ์	ผลต่างระหว่างจำนวนโครงการที่แล้ว เสร็จกับจำนวนโครงการทั้งหมด
การสนองตอบความต้องการของ ประชาชน	ระดับความพึงพอใจ	สัดส่วนของประชาชน กลุ่มเป้าหมายที่พึงพอใจและไม่พอใจ ผลสะท้อนกลับ

ระบบติดตามและประเมินผลแผนการพัฒนากองคกรปกครองส่วนท้องถิ่น

การวางระบบติดตามและประเมินผลแผนพัฒนากองคกรปกครองส่วนท้องถิ่นมีสมมุติฐานว่าระบบติดตาม
และประเมินผลไม่อาจแยกตัวเองออกจากระบบการบริหารแผนทั้งหมด ดังนั้นระบบอื่นๆ ที่เกิดขึ้นก่อนหน้าที่
แผนพัฒนาจะดำเนินการจึงเป็นเหมือนบริบทที่ย่อมจะส่งผลต่อการบริหารแผน และจะส่งผลต่อการติดตามและ
ประเมินผลด้วยเช่นกัน ดังนั้นระบบติดตามและประเมินผลครั้งนี้สรุปเป็นแผนภาพได้ดังนี้

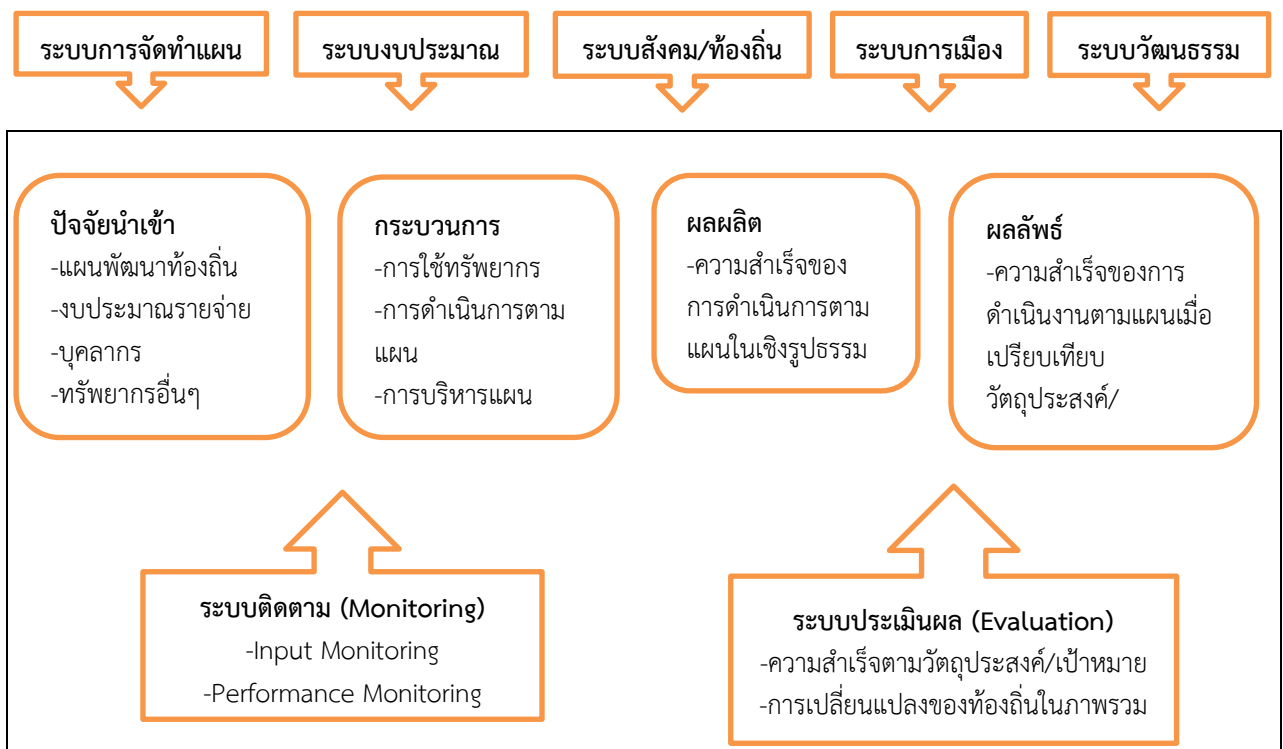

๔.๓ แบบสรุปผลการพัฒนาท้องถิ่นในภาพรวม

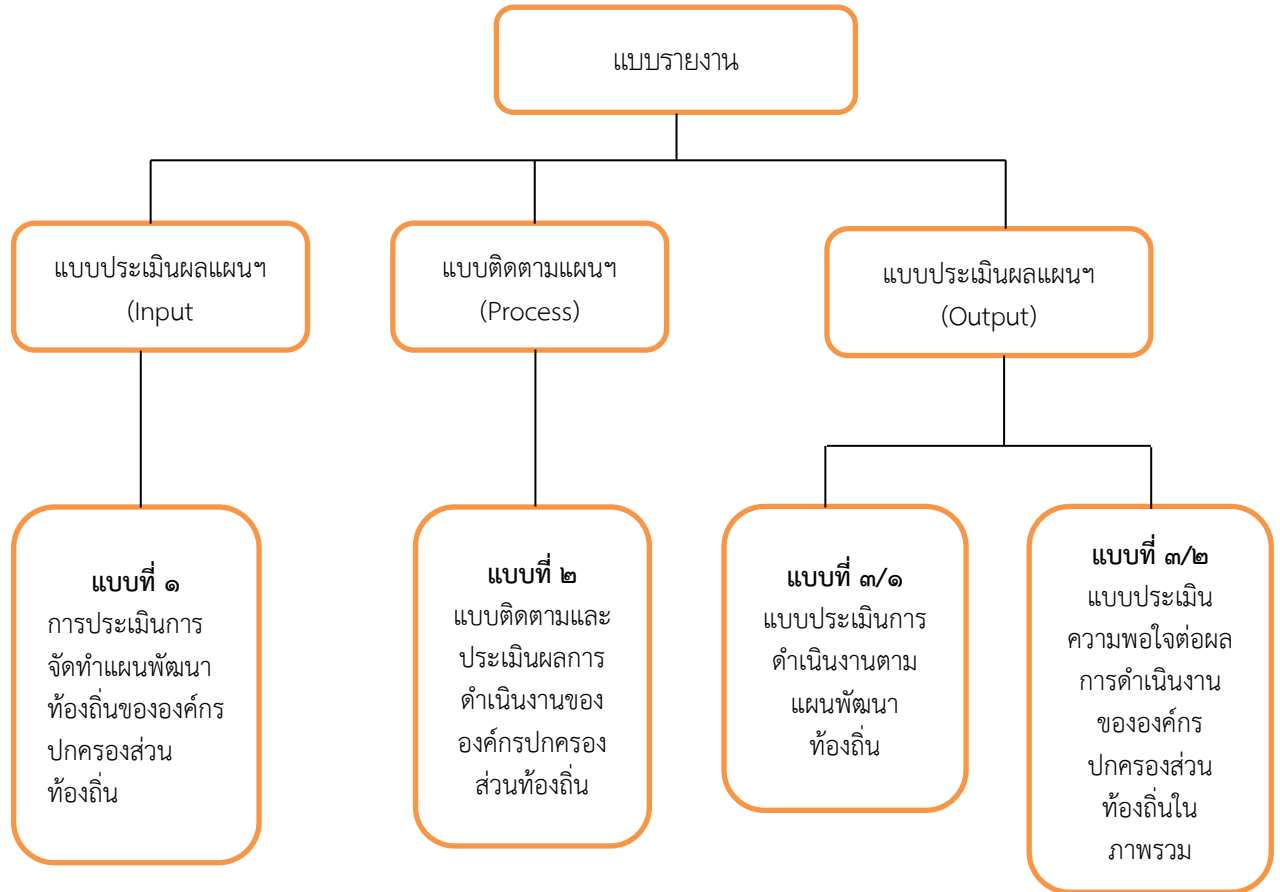

๔.๔ ข้อเสนอแนะในการจัดทำแผนพัฒนาท้องถิ่นในอนาคต

๑ ผลกระทบนำไปสู่ออนาคต

องค์การบริหารส่วนตำบลน้ำตก ได้จัดบริการสาธารณะเพื่ออำนวยความสะดวกและตอบสนองต่อความต้องการของประชาชนไม่ว่าจะเป็นโครงสร้างพื้นฐาน การศึกษา เศรษฐกิจและสังคมท้องถิ่น ทั้งนี้มุ่งหวังให้ประชาชนมีคุณภาพชีวิตที่ดีขึ้น ในส่วนของการดำเนินโครงการ/กิจกรรมตามแผนพัฒนาท้องถิ่น ซึ่งเป็นการแปลงแผนไปสู่การปฏิบัติ ผลผลิตของโครงการ/กิจกรรมได้ก่อให้เกิดผลกระทบทั้ง ๓ ระดับ คือ ระยะสั้นสามารถเห็นผลสำเร็จได้ทันทีเมื่อดำเนินโครงการ/กิจกรรมแล้วเสร็จระยะกลางและยาวต้องใช้เวลาในการพัฒนาและดำเนินการ โดยในอนาคตองค์การบริหารส่วนตำบลน้ำตกได้วางแผนดำเนินการพัฒนาท้องถิ่นในด้านต่างๆ สามารถสรุปได้ ดังนี้

ด้าน	แนวทางการพัฒนาในอนาคต
๑. ยุทธศาสตร์การพัฒนาโครงสร้างพื้นฐาน	- การพัฒนาด้านโครงสร้างพื้นฐาน โดยมุ่งสร้างและบูรณะถนน ปรุป่า แหล่งน้ำ ไฟฟ้า และสาธารณูปโภค - สาธารณูปการ เพื่อความเป็นอยู่ที่ดีของประชาชน
๒. ยุทธศาสตร์การพัฒนาคุณภาพชีวิตและสังคม	- พัฒนา ส่งเสริม สนับสนุน การศึกษาทั้งในระบบและนอกระบบ - พัฒนา ส่งเสริม สนับสนุนการบริการสาธารณสุขของหมู่บ้าน การป้องกันและระงับโรคติดต่อ ควบคุมป้องกันโรคระบาดในพื้นที่ - พัฒนาสังคมและส่งเสริมคุณภาพชีวิตให้กับผู้สูงอายุ ผู้พิการ ผู้ป่วยเอดส์ ผู้ยากไร้ และผู้ด้อยโอกาส - ดำเนินการแก้ไขปัญหายาเสพติด เพิ่มศักยภาพการปฏิบัติงานให้แก่ อปพร. เพิ่มประสิทธิภาพการป้องกันและบรรเทาสาธารณภัย ลดอุบัติเหตุบนท้องถนนให้ความรู้และปลูกจิตสำนึกให้ประชาชนมีความสามัคคี ปรองดอง สมานฉันท์ เพื่อความมั่นคงของชาติ - ส่งเสริมและสนับสนุนของศาสนา วัฒนธรรม และนันทนาการ
๓. ยุทธศาสตร์การพัฒนาเศรษฐกิจ การเกษตร อุตสาหกรรม และการท่องเที่ยวเชิงอนุรักษ์	- ส่งเสริมการเกษตร และสร้างอาชีพ เพื่อเพิ่มรายได้ให้กับประชาชน ตามแนวปรัชญาเศรษฐกิจพอเพียง
๔. ยุทธศาสตร์การพัฒนาทรัพยากรธรรมชาติและสิ่งแวดล้อม	- การอนุรักษ์ทรัพยากรธรรมชาติและสิ่งแวดล้อม เช่น ปลูกต้นไม้ อนุรักษ์ฟื้นฟูแหล่งน้ำ สร้างและซ่อมแซมฝายชะลอน้ำตามแนวพระราชดำริฯ การบริหารจัดการขยะ
๕. ยุทธศาสตร์พัฒนาองค์กรและบริหารจัดการบ้านเมืองที่ดี	- พัฒนาขีดความสามารถในการให้บริการประชาชนและการปฏิบัติงาน การพัฒนาอุปกรณ์ เครื่องมือ เครื่องใช้ และสถานที่ในการปฏิบัติงาน เพื่อมุ่งสร้างประสิทธิภาพการบริหารจัดการองค์กรให้พร้อมบริการประชาชน

๒. ข้อสังเกต ข้อเสนอแนะ ผลจากการพัฒนา

หากพิจารณากระบวนการวางแผนพัฒนาท้องถิ่นพบว่า ในขั้นตอนการจัดทำแผนนั้น เป็นไปตามระเบียบกระทรวงมหาดไทยว่าด้วยการจัดทำแผนพัฒนาขององค์การปกครองส่วนท้องถิ่น พ.ศ.๒๕๔๘ และเพิ่มเติมถึงฉบับที่ ๓ พ.ศ. ๒๕๖๑ รวมถึงหนังสือสั่งการของกระทรวงมหาดไทย โดยคำนึงถึงหลักประชารัฐผ่านกระบวนการมีส่วนร่วมของประชาชนเป็นสำคัญในส่วนของ การนำแผนไปสู่การปฏิบัติรอบปีที่ผ่านมาพบว่า การดำเนินงานบางโครงการ/กิจกรรม ยังเกิดความล่าช้าไม่เป็นไปตามแผนการดำเนินงาน โดยเฉพาะโครงการก่อสร้างถนน ท่อระบายน้ำ อันเนื่องมาจากปัจจัยทั้งภายในและภายนอก และสุดท้ายการติดตามประเมินผลแผนพัฒนาท้องถิ่นในทางปฏิบัติองค์การบริหารส่วนตำบลน้ำตักได้ติดตามและประเมินผลการดำเนินโครงการ/กิจกรรม เป็นประจำทุกๆ เดือน เพื่อให้ทราบสถานการณ์ดำเนินโครงการ/กิจกรรม ว่าอยู่ในขั้นตอนใดเป็นไปตามแผนการดำเนินงานหรือไม่ มีปัญหาหรืออุปสรรคอย่างไร พร้อมจัดทำรายงานเสนอให้ผู้บริหารได้รับทราบ ทั้งนี้เพื่อเป็นการแก้ไขปัญหาความล่าช้าในขั้นตอนการนำแผนไปสู่ปฏิบัติให้สามารถอำนวยความสะดวกและตอบสนองต่อความต้องการแก่ประชาชนได้รวดเร็วยิ่งขึ้น